南華日報

SOUTH CHINA DAILY NEWS
49-51 Hollywood Road, Hong Kong
Cable Address "SWENONIS" or 5478
Radio Address "SWENONIS" or 9850
TEL. {Editorial Dept. / Business Dept. 25612} P. O. Box 369

第一二八三號

本日出紙二大張每份零售港銀二仙

督印人鄺修浩

館址：香港荷里活道四十九至五十一號
電話：編輯部 營業部 式五六一二
電報掛號：有線電五四七八 無線電九八五〇
郵局信箱：三六九號
定報價目（均港幣計）
本港：每月五毫 全年五元五毫
中國內地：每月壹元壹毫 全年壹拾式元
外國各埠：每月壹元七毫 全年壹拾九元
（郵費在內）（報費先惠）
廣告價目表可向營業部索取

香港荷里活道四十九號中國圖書印刷公司承印

香港政府特准掛號認為新聞紙類第一三六號

實業部月刊

第二卷第一期

各省市經濟建設實況專號（上）

革新要點

一、充實論著 本刊論著專重實際問題，今後當分約專家，撰述各種專門問題文章。期質與量同時增加。

二、整理資料 「實業統計資料」及「物價月報」，自本年起經特別整理，由零星的統計資料著重任綜合資料。

三、增加統計繪圖 將各種重要統計資料分別繪成各種統計圖，製版精印。

四、整理實業消息 分別由本部各主管署司，指派專員負責編纂。

五、增加特種專欄 (一)「世界實業消息拾零」，蒐集世界各國實業珍聞，科學珍聞及實業活動方面之資料。(二)「國貨展望」，蒐集國內國貨界新發明及各種有關國貨之珍貴資料。

六、增闢工商訪問 讀者如對於實業方面各種疑問，均可直函本處，當分請專家分別函復。

要目

實業論著

實業計劃（二十九幅）

省市建設的分工與協作……羅敦偉
江蘇省之經濟建設……沈百先
山東省之經濟建設……張鴻烈
安徽省最近經濟建設概況……劉貽燕
江西省之經濟建設……龔學遂
陝西省十年來之建設……雷寶華
廣西省十年來經濟建設實況……韋雲淞
綏遠省十年來之經濟建設……張礪生
南京市近年來之經濟建設……馬超俊
漢口市一年來經濟建設概況……吳國楨
廣州市近年來經濟建設概況……曾養甫
中國經濟建設計劃之實施與蘇聯比較……吳承洛
中國農業危機之剖視……黃立華
專載
國貨聯營公司之意義……吳鼎昌

實業消息 實業論文索引 統計資料 物價統計

一月十日出版

定價：每期二角全年二元
定閱處：實業部總務司第四科
編輯者：實業部統計處

實業部印行

美泰電版公司

THE MERCATILL ENGRAVING CO.

香港荷理活道四十九號
電話二五六一二

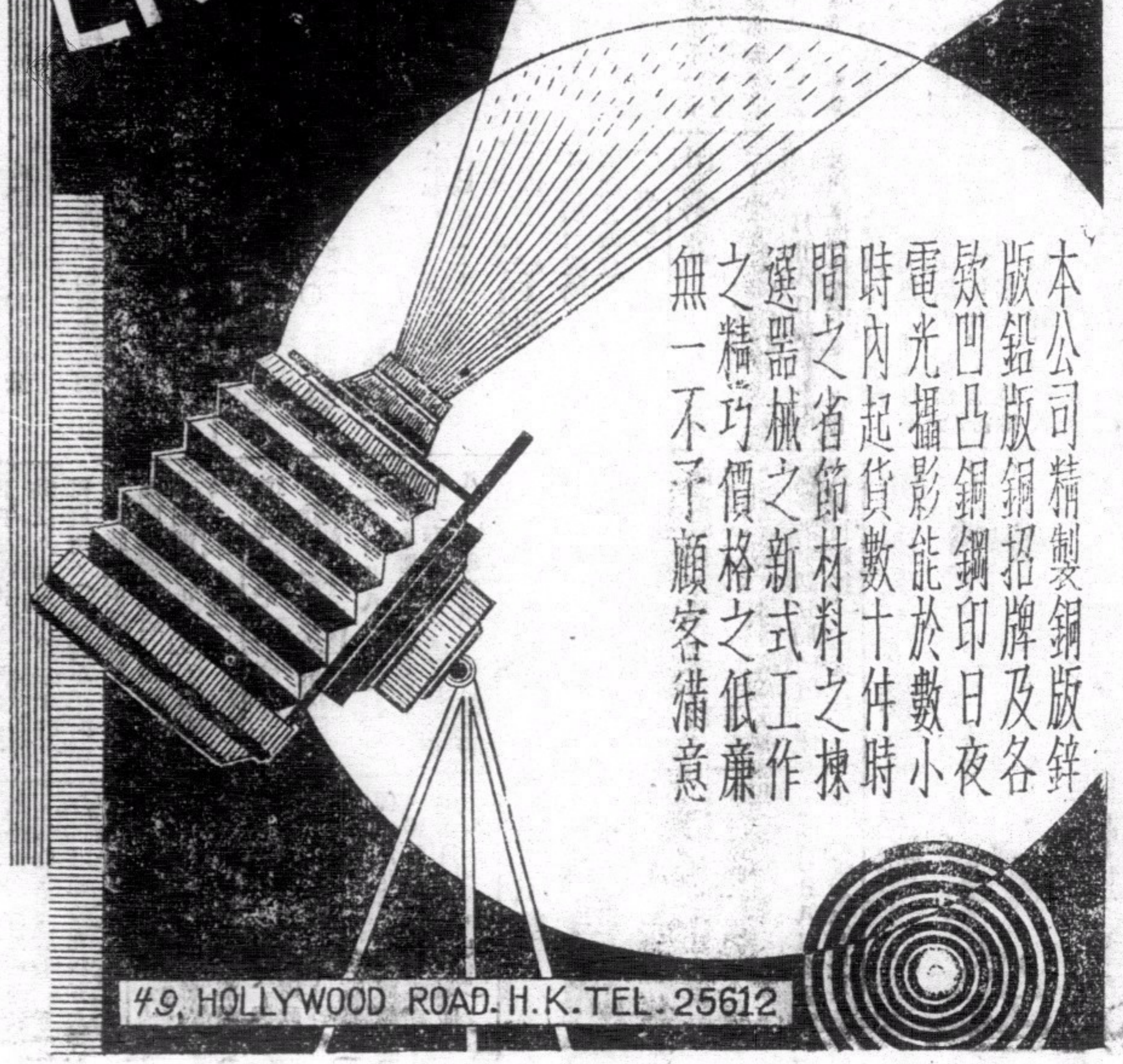

本公司精製銅版鋅版鉛版銅招牌及各款凹凸銅鋼印日夜電光攝影能於數小時內起貨數十件時間之省節材料之揀選器械之新式工作之精巧價格之低廉無一不予顧客滿意

49, HOLLYWOOD ROAD. H.K. TEL. 25612

老祖傳數代眼科專家老哥霖摩顚

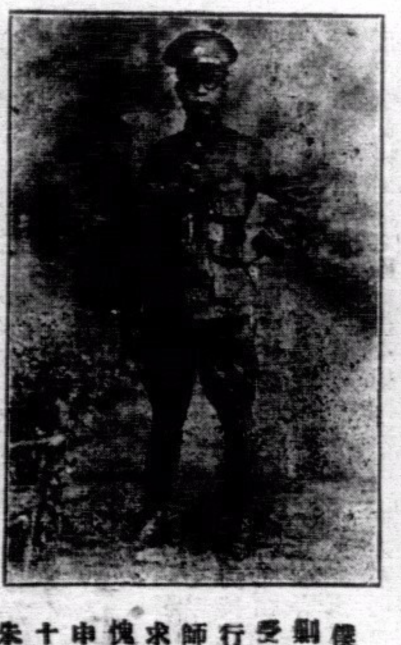

僕於去年奉令出發東江痛剿共匪劇戰數月但兩目深受火毒以至成瞎失明殊於行軍不便今聞哥霖摩顚醫師在港設館專醫眼科即往求治果不及旬日兩目復明愧無以報並留小照證明以申鳴謝國民革命軍第四軍十二師三十四團二營營長朱文輝贈

老醫局在香港西營盤電車路鹹魚欄一五九號（即雲香茶樓對面）

瘋疾醫愈 世代沾恩

雲南光華醫院專醫痳瘋所用藥品經中國雲南市政府化驗無毒試驗有效發給証書院長袁光華 因公到閩粵考察瘋症在港設局眞功夫不鋪張志救人痳瘋種類繁瑣不能細錄 勿論似瘋非瘋驗症一律免費 贈藥三日 分文不受包醫舖店担保痊愈交銀 郵購葯價大盒四十元小盒十元貧者減贈富不加增醫愈余等無數在港很多有願映初醫及痊愈相片懸局各報感謝中西馳名同病者一看便知得慶更生也醫局設在灣仔軒鯉詩道二六九號瘋疾說明書函索即寄

香港大道東三十九號三樓陳桂廣門何容仝敬頌

H.B. BEER

含有充份
結構人體
之維他命
味道香醇
清血解毒
隨時飲之
津津有味

香港啤酒

各大商店均有出售

香港啤酒有限公司 都爹利街七號 電話二五一四六

大贈品勿失機會

凡購買：雙妹嘜貨品五毫以上者

贈送

精美月份牌一張

小千日香水一瓶

（注意）凡在中華百貨公司購買雙妹貨品五毫者亦贈送月份牌一張千日香一瓶（批發不在此例）

雙妹老牌

千日香 濃馥耐久

雪花膏 潤膚美顏

廣生行有限公司啓

各大商店均有代售

一個重要問題

世界上的問題很多：兒童有教育問題，成人有職業問題，男女有婚姻及戀愛問題，其他如家庭，學校，社會，國家，都各有特殊的問題。

但是對於個人而言，怎樣保持健康，實在是最重要的問題，因爲健康是事業之母，虎標良藥萬金油，頭痛粉，八卦丹及淸快水，爲保持健康不可少之物，所以人人的家裡，都應該置備。

中央軍嚴密監視陝逆部

如張楊確遵令繼續撤退大局可和平解决

顧祝同談中央剿匪政策决不變

萬福麟將派蕭鶴延前赴洛潼分謁劉顧

（一月廿八日潼關電）中央此次處置陝局、力持寬大、現西安似有悔悟、大局前途或可望好轉、現米春霖謝琦等連日向顧主任祝同有所商承、聞顧告以中央對剿匪之根本政策、决不變更、（中央社）

（一月廿八日洛陽電）米春霖、謝珂、何柱國等、連日在潼關向顧主任祝同有所商承、結果、張楊兩部希望遵照中央命令、開赴指定地點、是否誠意、尚待彼等之具體表現、中央軍現取嚴密監視態度、如張楊兩部之確能遵令繼續撤退、則局勢即可和平解决、（中央社）

（一月廿八日南京電）戴塊生廿八日午後五時車赴滬、定三中全會前返京出席、據戴語記者云、渠離蘭時、蘭州情形尚安、本月八日曾與于主席晤面數次、于對中央仍表示擁護、並稱與楊虎城尚未取一致行動、廿甯青監署於事變發生後、並未受若何影響、今仍照常工作、余俟三中全會後、即返蘭處理署務、（中央社）

（一月廿八日鄭州電）于學忠眷屬廿二人、廿八日由蘭乘歐亞包機過鄭飛平、據語記者、謂蘭州安謐如常、中央駐蘭人員均平安、（中央社）

（一月廿八日洛陽電）赤匪懷疑張部將領態度、將張部置最前綫、楊部置後方、赤匪分任兩翼監視、（中央社）

（一月廿八日保定電）萬福麟前派蕭鶴延赴拜謁閻、蕭廿八日返保覆命、將轉赴洛潼、分謁劉顧、有所商陳、（中央社）

「一二八」五週年紀念

各地民衆昨日開會

（一月廿八日上海電）今日爲一二八五週年紀念、全市下半旗誌哀、清晨、吳市長暨車簡從、赴廟行無名英雄墓及江灣忠烈碑無名英雄墓前行公祭禮、時各界代表百餘人、齊集、先後致祭並獻花圈、九時陶百川、杜月笙、致紀念詞、願國人一致團結共赴國難、十時、市黨部召開紀念會、到二百餘人、由委員姜豪領導行禮、並呼紀念口號而散（中央社）

（一月廿八日北平電）今爲一二八淞滬戰紀念、平市當局特派便衣偵探分佈各學校附近、及各重要街衢、以防激烈份子乘機活動、擾亂治安、故整日平安無事、（中央社）

（一月廿八日南京電）京市黨部廿八日晨召集首都各界舉行一二八五週年紀念、到各界代表六百餘人、由張元良主席並報告後、始呼口號散會（中央社）

（一月廿八日南京電）蘇省會各界代表、廿八日晨在省黨部舉行一二八五週年紀念、參加者數百人、（中央社）

（一月廿八日漢口電）廿八日爲一二八五週年紀念、漢各界代表假市黨部舉行紀念會、開會後全體起立默哀三分鐘、爲死難各烈士誌哀、會塲空氣緊張、至爲肅穆悲壯、（中央社）

（一月廿八日杭州電）杭各界廿八日晨在省黨部舉行一二八紀念會、由吳望伋主席並報告紀念意義、又前八十八師參謀長、現任浙保安處長宣鐵吾、二十八日晨代表八十八師官兵向西湖濱八十八師淞滬戰役陣亡將士紀念墓獻花圈、（中央社）

（一月廿八日成都電）省黨部廿八日晨召各界紀念一二八、到各界代表數百人、星厚如主席、並報告淞滬戰經過及紀念意義、（中央社）

士官校華籍生遭日本歧視

聯隊見習既已停止 今再遷離士官學校

（一月廿八日南京電）某軍事機關據報、日當局對于我國留學生之態度、自一二八後、更屬惡化、在一二八以前、凡入學士官學生、均須到各地聯隊見習四個月、此四個月之實際生活、留學生對一般軍事情況、亦可略得梗概、在一二八以後、聯隊見習、即行停止、最近並將我國學生全部遷入陸軍經理學校舊址、與本身學校、完全隔離、使學無所得、日當局對我國留學生教育之缺乏誠意、於此可見、（中央社）

中常會未召開例會

（一月廿八日南京電）中央以本週要案不多、故廿八日未召開中常會例會、僅各常務委員于廿八日上午九時開談話會、到常委汪兆銘、葉楚傖、丁惟汾、陳立夫、居正、孔祥熙、鄒魯、馮玉祥、等多人、除處理中央黨部內事務外、聞對中央向三中全會提案之內容、彼此交換意見甚詳、（中央社）

某方在熱河活埋二鄉農

無意穿過軍用機塲 即加以窺探軍情罪

（一月廿八日南京電）關係方面息、熱河莊頭營子、某方軍用飛機塲所在、日前有鄉農二人、無意中穿塲而過、被守兵窺見、當將二人逮捕、加以窺探軍情之罪、并着二人各掘大窟二個、即將二人活埋于內、（中央社）

贛長途電話

已架設完竣

（一月廿八日南昌電）贛省省際長途電話架設完竣、廿八日江西電政管理局、在南昌與鄭州、開封、許昌、洛陽試話、均甚清晰、至贛粵綫長途電話、現已通展至粵之南雄、一俟粵省路綫完成、即可定期開放營業、（中央社）

川湘邊境巡禮（二）

中央社特派記者馮志翔

（二）川湘路工程概况

記者十三日抵渝、在渝略事休息、路局方面因籌備通車典禮、亦應事先妥爲部署、遂約定於十五日由渝啓程南行、十四日晚、川湘路黔彭工程段總段長張光、宴各關係人員於留春幄、觥籌交錯、頗極一時之盛、宴後張總段長暨行營公路監理處工程師彭道中、向記者談述川湘公路修築之經過、備稱修路時之險阻艱難、張氏云、余等奉命修築川湘路、於勘測時、一般人均不信該路所經過之地區、有築路行駛汽車之可能、蓋叢山峻嶺、太古至今、即無可通之路、雙身步行、亦難通過、向來由重慶至秀山者、行陸路時、每至無路可行、即利用小河船隻、再行一段、又每逢河流不勝舟楫後、又再棄舟而陸、如此亦水亦陸、須四十餘日、始達秀山、似永無通汽車之一日、故施工誠然大感困難、張氏等續稱、川湘路於廿四年十二月一日分三隊出發、開始測量、第一隊由綦江至巷口、於同年十二月二十日完成、第二隊由巷口測至黔江、於廿五年一月六日完成、第三隊由黔江經酉陽、測至秀山、廿五年三月九日完成、因測量隊組織有先後、路程有遠近、故完成時期亦有先後、但平均每隊均以八十日完成、秀山至川湘邊境交界之茶洞一段、則由湘省測量隊測量、總計全程約長八百公哩、至興工日期、綦江段於廿四年十一月十八日開工、南川彭水黔江酉陽秀山各段、均于廿五年一月間開工、南段最先完成、於廿五年九月、開始行車營業、每日由重慶對河之海棠溪站與南川間每日對開車輛、營業尚稱不惡、同時京川幹綫、黔（江）咸（鄂省咸豐）路亦責成黔秀二段修築、亦於二十五年十月一日起開工、現與川湘路同時通車典禮、該路至咸豐後、再經施南利川以達巴東、而至宜昌、直達武漢、此路爲全國交通幹綫、尤極重要、即以業務而論、亦極有把握、故川湘路之完成、匪僅爲川湘交通孔道、亦可接通川鄂、而爲川省另闢一門戶也、修築川湘路、動員工人總數在十萬以上、且因開山特多、以石工而論、亦徵僱至三萬餘人、本省石工不敷應用、遠及鄂省各縣僱用、石方與土方工程總數此時尚不能統計、惟工作時異常艱難、石方工程最高、覺有開至五十二公尺以上者、打半隧道及打側坡等工程、隨處皆是、全路超越距地而垂直、五百公尺以上之山、共達十六處之多、每至無法施工時、則於懸岩絕壁之上、堅懸一木板、令石工開始鑿山、須至可以容人立足後、始能放手工作、而全路工人于此種險工時期、墮岩殞命者約計百數十人、尸身亦無法收殮、極堪憫惜、誠可謂險阻備嘗、于全國公路工程中、足稱工程浩大者矣、全路石方最多、工程最難首稱彭水、經過里程最多、則推酉陽、全路橋凡二百餘起、秀山境內一百公尺以內之橋梁、已全修好、其餘亦多修好、至一百公尺以上之大橋、多未動工、全路築路經費共計五百萬元、至義務徵工人民之負担、更超過此數、則全部工程約計千萬元以上、

（三）迷濛中出發

十五日早晨參加通車典禮、一行人員、由渝渡江至海棠溪站出發、計有行營公路監理處工程師彭道中、彭運鴻公路局車務處長楊得任、綦彭段總段長李壽松、工程師黎良佐、督察員石偉、重慶報界同業五人、暨記者等共計十餘人、分乘小車四輛、並備大車四輛、以供沿途各縣築路員司乘坐、另有行李車、汽油車、材料車四輛、一路浩浩蕩蕩、於九時出發前行、由海棠溪至綦江縣、利用川黔路幹綫、原係早已告成之路、須至綦江縣城以南十二公里處之雷神店公路、始爲川湘路幹綫、海棠出發後、即係山路、惟山不峻惡、沿山而行、路極平坦、似履平地、惟近一品塲時、彎路大多、過於曲折、俗稱九倒拐子、行車時頗易發生危險、但路基極鞏固、路面平整車行甚穩、並不感覺危懼也、余等啓身前、正逢大雨之後、車行於細雨迷濛中、饒看雨後山色、詩情畫意、胸懷開朗、而兩旁山村櫛比、雞犬之聲相聞、令人極端思慕田園之醇厚風味、海棠三十九公里之一品塲再二十公里至杜市、過杜市時、恰逢雨過天青、已放晴霽、余等戲謂天氣已趨明朗化矣、由杜市行二十公里、渡綦江河、清可鑒底、再前進五公里、即抵綦江縣城、（未完）

川越定下月初晉京

日使館上海部份人員將遷京

（一月廿八日南京電）日本駐華大使館上海部份人員、除情報課外、均將遷京辦公、一等通譯官清水董三等、已先期來京、清水廿八日午訪政院秘書長翁文灝、通知今後將長駐南京、談約半小時辭去、據駐京日本新聞記者談、川越大使下月初亦可來京、（中央社）

劉維熾抵省

（一月廿八日廣州長途電話）建設廳長劉維熾偕科長陳國機、東路闢路專員林鈞等、廿七日由汕赴梅縣視察、廿八日由梅啓程、巡視廣梅公路、沿途經興寧、紫金、惠陽、至下午四時半抵達樟木頭、乘廣九尾車、下午十時返抵廣州、（九廣車在塘頭厦站路軌損壞、被阻誤點）建廳高級職員、多往歡迎、劉廳長定廿九日返廳辦公、（中央社）

侯春暖補工

導淮未完工程

（一月廿八日清江浦電）導淮入海工程未完土方、展至春暖補工、工程處廿八日召集淮陽泗陽阜寧等六縣長開善後會議、討論補工辦法、（中央社）

冀完成全省電話網

（一月廿八日保定電）冀建廳爲完成全省電話網、除前經修整省綫廿九段外、現並擬在吳橋縣之連鎮、及新設之新海設治局轄區各設電話分局一所、俾資切實聯絡、（中央社）

川黔鐵路開測

（一月廿八日重慶電）川黔鐵路測量工程、已開始進行、省府令飭各縣、對測量隊工作、予以協助、（中央社）

牛森案獲兇手

（一月廿八日鄭州電）前牛森在許昌被匪殺害案、五區專署懸賞三千元、在郾縣緝獲兇犯五人、現正嚴究、（中央社）

清理皖案路債

（一月廿八日南京電）前皖岸權運局長沈濬源經募皖之築路工債票、因發現瑕疵者甚多、經財政部擬定清理辦法六項、呈奉行政院核准、現咨皖省府辦理、凡此項公債、經審查無瑕疵者、在本年六月底前、可憑面票領取本息、（中央社）

派員調查粵省米荒

財實兩部

大批蕪米明日運廣州

（一月廿八日南京電）實業部决派員會同財政部代表即行赴粵、調查米荒情形、並商籌救濟辦法、（中央社）

（一月廿八日蕪湖電）中央信託局已在蕪購就大批食糧、接濟粵省民食、定卅日運粵、（中央社）

綏軍已有妥善準備

匪軍事行動雖積極

某方對匪懷疑已實行監視

德王所部移多倫化德一帶

（一月廿八日歸綏電）此間各軍事長官、廿八日討論防務問題、前綫已有妥善準備、惟綜合各方報告、匪行踪仍以退爲進、故事掩飾、虛張聲勢、其暫取緩進模樣、似頗明顯、（中央社）

（一月廿八日歸綏電）嘉卜寺會議結果、匪僞定廿八日大舉來犯說、刻已証明爲虛張聲勢、惟軍事行動、仍頗積極、某方對李守信諸匪、近極懷疑、實行監視、以少數步隊由商張一帶、向西開動掩護、自廿八日起、各匪部已着手向指定防地出動、計李守信部開商都綫、駐張北尚義一帶、德王所部移駐多倫及化德一帶、王英所部現僅有二千人、將來擬擴至兩萬、仍駐商都及八台一帶、（中央社）

（一月廿八日上海電）滬各界慰勞綏遠將士捐欵、截至廿五年年底止、共計國幣八零五零二元二角零一厘、已由滬市府秘書處如數滙寄綏省府查收、傅主席已致函市府對於上項捐欵、業已照領、並對各界表示謝意、（中央社）

考選會例會

（一月廿八日南京電）考選會廿八日晨開一二三四次會議、通過呈考試院請會同政院通令去年未舉辦普考各省市、於本年舉行普考、並繼續討論鐵部車務人員考試條例草案、及修正通過交部所送郵政人員甄拔試驗辦法、（中央社）

浙省各縣司法處

次第成立

（一月廿八日杭州電）浙省各縣司法處、第一期十六縣、已于去秋成立外、第二期餘杭等十六縣、决二月一日成立、第三期擬五月一日成立云（中央社）

禁米出境法

皖省府取消

（一月廿八日蕪湖電）皖省府通令各縣取消前訂禁米出境辦法、此間皖米出境登記處、明令撤消、即日辦理結束、停止查驗、此後皖米運銷國內、决無限制、（中央社）

東大反動份子拒接收

教部召臧啓芳回京

並電平市長秦德純注意防範

（一月廿八日南京電）教育部以東大反動份子、把持學校拒絕接收、除電臧啓芳回京外、並電平市長秦德純、請其注意防範、略謂、東北大學爲反動份子操縱、本乃將其改組、並派臧啓芳前往接收、詎料、該校反動份子、竟敢拒絕、並開除學生百餘人、目無法紀、殊堪痛惜、本部極端忍耐、原冀後效、待其覺悟、企獲和平處理、藉免多生枝節、現在該校惡劣情狀、自不能不予以制裁、除停發該校補助費外、對於該校純正教員與善良學生、當另行妥籌救濟等語、（中央社）

德奄甸艦抵京

（一月廿八日南京電）德遠洋艦奄甸號、作環球航行、過日本來華訪問、廿八日晨十時抵京、（中央社）

（一月廿八日南京電）德巡艦奄甸號、今日上午十時半抵京、艦長羅曼、旋即登岸拜會德使館當局、該艦於下午二時、招待軍政各界…領袖前往參觀、羅曼艦長、並在艦設宴款待參觀人員、下午五時半、德使館舉行茶會、招待我國當局、及在京各國使節、晚、張羣定卅日歡宴羅曼、首都警廳長王固磐歡宴、卅一日該艦設宴答謝、預定二月一日離京、該艦量六千噸、係按照凡爾賽和約建造、吃水量定十二尺、全艦共六百六十七人、計大小官佐一百九十八人、海軍士官候補生百人學生一百六十人、餘爲兵士、該艦中並有我國同胞五人、担任洗衣燙衣等工作、（中央社）

魯撥欵放淤

（一月廿八日濟南電）省府决撥欵十六萬元、辦理黃河下游放淤工程、業派員前往勘定地點五處、（中央社）

今晨最後電訊

日陸軍態度仍强硬

（上海電）據同盟東京電、宇垣爲打開僵局起見、决將努力恢復其與陸軍之關係、以謀圓滿解决問題、進行組織工作、擬於廿八日兩次訪問寺內及其他陸軍要人、進行懇談、惟傳陸軍態度極爲强硬、故宇垣與軍部要人之會談、能否達到預期目的、打開難局、尚未許豫斷、且有招致反面結果之危險性、據一般觀察、其結果或使組閣工作、導入於决定的僵局、前途殊未樂觀云、（中央社）

（上海電）據同盟東京電、白武侍從長、湯淺內府等宮內大臣、廿八日晨七時至九時、會談目前局勢、對宇垣組閣多表悲觀云、（中央社）

（東京電）此間一般人對宇垣不避困阻、毅然負起組閣大命、向前途邁進、頗表欽仰、宇垣今日會見寺內、縷陳衷曲、希望軍部推荐陸相、俾新閣得早儘速產生、一切可待復議、惟寺內態度堅决、表露軍人對宇垣組閣、始終站在反對地位、宇垣不免略感懊喪、但向人表示、决盡最大努力、企圖打破難局、青年領袖喬本午後二時往訪宇垣、代表今井探詢組閣方針、今井當告以皇命不可辭、民意不可背、唯有盡最後人事、可望動陸軍三巨頭、打開僵局云、吾人就過去四日中陸軍强硬態度觀之、則宇垣內閣難望成立、已在意料之中矣、（中央社）

鄂教育界通電

贊同統一救國運動

今後欲言救亡當必鞏固統一

（一月廿八日上海電）本市文化建設協會、廿八日接鄂省教育會陳時等三百餘人來電、響應該會號電、原文云、上海文化建設協會公鑒、年來黨國多故、禍變迭生、實由地方割據、政令分歧所致、今後欲言挽救危亡、當必服從中央鞏固統一爲先决條件、貴會發表讜論、毋任佩仰、特電贊同、諸維察照、湖北省教育會陳時王兹楨廖西平等三五八人同叩印、（中央社）

中華全國體育協進會出版之體育季刊

本刊出版兩年、內容豐富、近以中華體育學會會員、專門論文、均在本刊發表、故實質上愈見精彩、而對於國外體育新學理、及各國體育設施槪况、與推進方法、亦竭力介紹、至於運動技術之訓練、學校體育之敎材、民衆體育之問題、無不議論精闢、切中肯要、旁及運動成績之審定、規則之更改、俱在本刊正式公佈、故凡敎育機關、體育行政人員、大中小學體育敎師、以及全國公私立各大圖書館、不可不購備一份以資參考、幸早預定、藉免向隅！

歡迎預定

有優待辦法兩項任請選擇

參加世運會 民國廿五年度

中華代表團報告 體育季刊合訂本

出書預告

中華代表團報告內容計分三編（一）中華代表團之部（二）體育考察團之部（三）世界運動會之部、對於參加世運之動機、籌備之事實、預選之經過、往返之情形、前後之工作、敍述綦詳、而本屆世運會之組織、場地之設備、各項運動之成績、均有翔實之記載、生動之描寫、至於考察團對於歐洲各國體育行政之設施、社會體育之組織、以及參加國際運動學員大集會世界休閒娛樂討論會等經過、莫不原原本本作忠實之報告、洋洋十餘萬言、誠關心體育事業研究運動技術者不可不備之要籍、附有世界各國男女田徑最高紀錄、亦爲國內體育書報所不經見者、全書用銅版紙、宋體精印、插有名貴圖照一百數十幀、面積裝高十一吋餘寬約九寸、成本須四元以外、與坊間所出書報特刊之類、迥乎不同、新春即可出版、爲優待本刊讀者起見凡聯合預定二十六年度本刊第三卷全年一份及該書一冊者、僅收國幣二元一千份爲限額滿提早截止、望將左面定單從速填寄並注意應加郵費爲要

廿五年度體育季刊合訂本卽體育季刊第二卷第一期至第四期之彙刊附有全卷索引以便翻閱要目載後面茲爲歡迎新定戶起見凡預定本刊廿六年度第三卷全年一份或續定一年者得隨定單奉贈廿五年度合訂本一冊多定類推惟須惠下裝訂費及掛號郵費計紙面三角布面燙金六角存書無幾預訂從速

▲機會難得▼ ▲幸勿錯過▼

第三卷體育季刊中華代表團報告聯合預定單

逕啓者茲寄上匯票　元　角預定貴刊第三卷全年　份及中華代表團報告　冊卽希函給定單並照下開地址按期寄遞爲荷此致

上海延平路中國 中華全國體育協進會 體育季刊發行部

訂閱者　詳細地址　年　月　日　啓

體育季刊全年一份與中華代表團報告一冊合定只收二元多定類推匯欵勿忘加郵費

報告冊郵資及掛號費國內酌收三角香港六角國外三元季刊郵資香港五角國外一元

郵票作價一律九五折計

注意 本定單有效期截至廿六年二月底止如期內已達定額一千份本定單亦即不生效力外埠來信郵欵寄遞先到先得遲恐見遺如欲加贈合訂本須加裝訂費及郵資

實業公報

本公報登載關於農林鑛工商漁牧及勞工命令法規公牘調查統計註冊廣告等項每週出版一次訂價全年大洋五元郵費在內零售每冊大洋一角凡關心實業法令及建設事業者均應購置一份以資參考如訂購者逕均請向實業部總務司第四科接洽可也

雙十牌牙刷

大道中一五三號 電話式三五七六
大道中一式三號 電話式四一九一五

蟾宮電髮 減收一元半

春風乍拂溽暑遁消仕女電髮時機最妙欵式新生活化曲波玲瓏不失體態聘技師亞爆手術巧妙敢誇爲酬各界起見電機出自名家凡經本院電髮貌如再世麗華感謝仕女惠顧知余言不謬也

地址灣仔譚臣道一七一號卽水車館左鄰

蟾宮電髮院啓

其樂眼鏡公司

大道中五十三號

各欵眼鏡價甚相宜備皆

永安銀行

資本 額定港幣五百萬元 申洋五百萬元

業務 來往存欵活期儲蓄各種定期存欵中外各埠滙兌 按揭押滙保管信托衆備各種堅固保管箱租値相宜 手續簡便辦理妥善如蒙光顧無任歡迎

行址 德輔道中二十六號

電話 三二一一八 三一一式二

總司理郭泉謹啓

國聯行政院常會正式閉幕
委任德格拉夫繼任駐但澤市高委
西京各使館難民由倫敦談判解決
亞安兩城爭端報告書經一致通過

(一月廿七日日內瓦電)國聯行政院第九十六屆常會、頃於廿七日晚八時舉行最後一次公開會議、將各項問題、予以結束、行政院主席顧維鈞、當於八時四十分、宣佈本屆常會正式閉會、至本屆常會所討論各案、除敘利亞境內桑加克區域土耳其少數民族問題業經解決外、本日行政院所決定者、尙有但澤自由市高級委員繼任人選問題、及西班牙京城各國使館內所收容難民之撤退問題 關於第一問題行政院午後舉行非公開會議時、已由英外相艾登提出報告、主張仍由英法瑞典三國代表所組織之委會、繼續注視但澤自由市局勢之發展、幷提議以荷蘭前任海軍參謀總長德格拉夫爲國聯駐但澤自由市高級委員、以繼前任高級委員萊斯特之職、當一致通過以德氏繼任、第二問題則決議由西班牙智利兩國代表成立折衷辦法、嗣後關於馬德里南美各國使館內所收容難民之撤退問題、當由西班牙駐英大使及南美各國駐英大使公使在倫敦舉行直接談判、以解決之、此項決定、亦經行政院公開會議予以備案、至是行政院工作完全告竣、各國代表相率離日內瓦、法外長台爾傳斯、亦已於今晚啓程返巴黎云、(中央社)

(一月廿七日日內瓦電)關於敘利亞境內亞歷山大萊德與安蒂沃希兩城土耳其少數民族問題、業經法土雙方成立協定、予以解決、並由本問題報告員散特斐起草報告書、提交國聯行政院核議、本日午後行政院開會時、當將該報告書提付表決、一致通過、關於本問題之爭端、從此遂告結束、 茲就散特斐所提出之報告書、摘述本問題之解決辦法、大要如下、㈠亞歷山大萊德與安蒂沃希兩城、即所謂桑加克區域、對於內政、亦有完全自主權利、惟對外事務、則由敘利亞國主持之、又該區域貨幣制度、及關稅制度、亦應與敘利亞相同、㈡桑加克區域內、應以土耳其語爲正式語文、至在何種條件之下、方可使用他種語文、則日後當由國聯行政院另行決定之、㈢敘利亞國凡在國際方面採取任何步驟、而與桑加克區域之內政自主權有關者、概須先經國聯之明白核准而後可、㈣敘利亞國與桑加克區域間、當由專員担任聯絡云、(中央社)

比利時政潮已告平息
碼頭工潮亦解決

(一月廿八日不魯塞爾電)社會黨領袖凡得揆爾得擬呈請辭去衛生部長職事、現已得社會民主黨中央執行委員會之同意、該委員會於今日開會、幷決定繼續擁護齊蘭之現行之黨內閣制、觀此比利時政潮、已告解決云(海通社)

(一月廿八日不魯塞爾電)安特衛普碼頭工人罷工潮、已於今日解決、工會代表與海港當局、進行談判、決定工人增薪、視價格指數而定、現工人都已復工 祇有小數工人未照常工作、而已共產黨雖圖阻止、亦終無效云、(海通社)

陳濟棠在德動態
參觀國社黨中央黨部

(一月廿八日慕尼克電)陳濟棠今日偕同隨員一行人等、到德國國社黨中央黨部參觀、由羅德上校領導參觀各部、詳爲說明、陳氏隨員中、有不識德文者、則由陳氏之隨員甄敘授爲之繙譯云、(海通社)

蘇俄政治犯
賴台克發表怪供詞
本年內日俄將發生戰事
托氏已與德進行掀起此種戰爭
俄當局公佈史太林險遭暗算

(一月廿八日莫斯科電)今日蘇俄著名新聞家賴台克及其他前任蘇維埃高級官吏十六名被控案繼續審訊時、賴氏預言本年之內、日俄兩國將有戰事發生、據賴氏供稱、彼曾由前任重工業副人民委員長畢塔柯夫氏處接獲托洛斯基之來電、內稱、已與德國設法進行掀起此種戰事、大約所預定之時期、即在一九三七年之中、賴氏稱、據畢氏語彼、德方對於外交上之準備、需時一年、惟其軍事準備、則已告完成、德方與英國保守中立、並要求在多腦流域及巴爾幹、得完全自由行動云、前任蘇俄鐵道局長萬克耶齊夫氏、對於上事、亦有所供述、謂日本所持之意見、與賴氏供辭所提及、聞頗相吻合云、(中央社)

托洛斯基之子被捕

(一月廿七日莫斯科電)自陰謀瓜分蘇聯國土案發生後、連日續有多人被逮、托洛斯基之第二子沙塞亦在其列、其罪名爲密謀革命、企圖顚覆現政府云、(中央社)

托氏之妹亦被株連

(一月廿八日華沙電)波蘭電報通訊社莫斯科消息、托洛斯基之親戚多人、被格別烏拘禁、其女及妹・亦均在內、其所控罪名爲秘密結黨、圖推翻史太林、托洛斯基之女居於西伯利亞、加控以煽動礦工罷工之罪名・其妹婿爲卡麥尼夫、第一次公審托洛斯基案時、即被處死刑而執行槍決云、(海通社)

舊案未已新案又起

(一月廿八日莫斯科電)托洛斯基案・現方在審訊中、今日新案或又將牽起・起于蘇俄大學院會議席、大學院委員布卡林之間反對、今日勞工會議・大加抨擊、對于布卡林及里科夫二人、均有極度不滿之批評云、(海通社)

史太丹又險遭暗算

(一月廿八日柏林電)柏林進攻報載、莫斯科通訊稱、蘇俄當局將最近史太林險遭暗算事公佈、有電器工人二名・於本月廿二日圖以計時炸彈、放於史太林書房之部・爲克勒讀林特別衛隊沙比洛所發覺、蘇俄中央執行委員會今日特下令以紅星獎之、事發後・克勒讀人被傳詢問、史太林之踪迹更爲秘密云・(海通社)

自由主義的英國新聞事業(二)
中央社記者瑪有異

(一)英國新聞事業之特點與概況

英國的報紙、實權完全操縱在幾個資本家的手裡形成幾個托辣斯的集團、最重要的集團有四個、被稱爲巨四(Big four)每一個集團都發行很多種的報紙、發行的地域、也不是偏於一邊、而是偏於全國各重要城市、這四個巨頭、是㈠皮佛勃洛克集團(Beaverbrook Group)由皮佛勃洛克勳爵所主持、團中最重要的報紙、是每日快報(Daily Express)星期快報(Sunday Express)標準快報(Evening Standard)等・都支持保守黨、㈡勞特米爾集團(Rothermeregroup)由勞特米爾勳爵所主持、這個集團最重要的報紙是每日郵報(Daily mail)晚報(Eveninews)、每日郵報週刊、(Dailymail Weekly)星期快報(Sunday Dispatch)等、以前支持保守黨・現在思想更爲右傾、有成法西斯派機關報之趨勢、㈢巴雷集團(BeryGroup)、由甘魯斯勳爵(Lord Gamrose)主持、這個集團下的重要報紙、是每日電聞(Daily Telegraph)每日紀聞與格勒斯奇晚報(Daily Record & Glasgow Evening News)星期泰晤士報(Sunday Times)等、支持保守黨、㈣亞旦姆斯集團(Odhams Group)這是愛立斯爵士(Elias)與工黨所組織職業組合總會(Trades Union Congress)合組的公司、最重要的報紙、是每日傳知(Daily Herald)和人民週刊(The People)支持工黨、

英國報紙的外型、在歐洲各國報界中、也是具有一種獨得的風格、德國風行小型報紙、除中央黨報外、都是四開張的篇幅、蘇聯的報紙、雖然是兩開大的巨幅、但篇幅很小、最大的眞理報、也祇有一張半、而且很少刊載廣告、法國的報紙最多也祇有兩三張、在刊登廣告之餘、尤其注意圖畫照片、英國的報紙、則同盎格魯撒克遜民族的性格一樣矜持着紳士式的氣派、除少數幾家晚報是四開張的小型報外、其餘的日報、都是兩開張的巨幅、有幾種大報、每天出版四五次・每次都是七八大張、(二十八頁至三十二頁)摺成厚厚的一叠、我國的申報、新聞報等大報都還要望塵莫及、在這巨厚的七八大張的篇幅之中・廣告所占的地位幾達二三張之多、除埠商業的廣告用巨幅刊載外、其餘如出生死亡婚姻等類的廣告、都分門別類的編排、有人說英國報紙的廣告欄、也可作爲新聞看、並非虛視、其餘如言論、新聞、圖畫、照片之類、各報也都鈎心鬥角、爭奇鬬勝・此外還(塡字)類的謎語、引起讀者的趣興、以爲吸引讀者的工具、總之英國報紙的內容、眞是可謂包羅萬象、無奇不有、

以報紙的性質而論、英國的報紙、可以分爲二類一種是所謂風行的報紙、專門注重驚人消息 和「社會新聞」、至於國際新聞與政治消息、反列爲次要、這類報紙、銷數都達一百萬份以上、以每日傳知與每日快報最爲著名、讀者對這類報紙、不過抱着好奇與消遣的心理、所以報紙的影響力並不很大、還有一種是有權威的報紙・可以泰晤士報與孟鳩所特道報(Manchester Guardian)爲代表、銷數僅在二十萬左右、但是因爲報紙的言論、往往代表政府、對於國際新聞又特別注意、而國內的讀者都是紳士派的統治階級、同時又爲國際行銷於全世界重要都市・所以報紙的勢力、極爲偉大、 英國的報紙・還有一個小的特點、就是各種日報・星期日都休息停刊、每逢星期日、另外有一種週刊發行、這與蘇聯的報紙、頗有相似之處・(未完)

宇垣訪陸軍巨頭
企圖作最後之勸諫
陸軍態度强硬固出乎意料之外
宇垣不願放棄組閣亦令人驚異

(一月廿八日東京電)宇垣將於今日訪晤陸軍之巨頭、企圖作最後之勸諫・一般惟鑒於陸軍之態度、一般人僉認局勢雖望好轉之餘地、陸軍方面認爲宇垣組閣、終必歸於流產、陸軍次官梅津向報界訪員發表談話、謂宇垣苟確係偉大之政治家、則應最後拒辭組閣皇命、現陸軍全部、對宇垣均表示反對云、觀宇垣組閣之命運、可於今日決定云、(中央社)

(一月廿八日東京電)宇垣代表今井田淸德、今晨訪晤寺內時・寺內當告以陸軍態度未變、宇垣欲晤陸軍三巨頭・實於事無裨益云云、故宇垣組閣之希望、已達消滅之程度、但宇垣不顧一切、今午仍在籌劃最好方策、以冀打破目前之難局、惟是否有何效果、則無人能加以斷定、目前一般咸信宇垣舍辭卸組閣使命外、別無他途可循、此次陸軍態度之强硬、雖出一般意料之外、而宇垣之不願輕易放棄組閣之計劃、亦令人驚異不置、宇垣自拜受組閣大命以來、已四日於茲、除訪問寺內永野湯淺外、足不出戶、態度閒逸、誠爲極端罕有之主兵者、政局雖不安定、而高級官員、尙有會商・政黨則均守緘默、意在避免增劇政治上之種種糾紛及困難、俾可解決目前內閣之危機・此亦爲日本發生任何政治變化時空前未有之現象、日本內政情勢、吾人可於此想像一斑也云、(中央社)

歐亞航空
德將積極發展
服斯基少校六十壽辰

(一月廿八日柏林電)德國航空公司新委服郎斯基少校爲該公司董事、今日爲服氏六十誕辰、德國報章對于此事、推崇備至、服氏將專員發展歐洲與亞洲間空航之責云、(海通社)

智利政府決定
派商業考察團來華

(一月廿八日南京電)外交界息、智利政府現已決定派商業考察團來華、並已選定上院議員愛拉蘇利爲該團團長、財政部次長及商部次長爲副團長、目的在發展商務、我國已向智利政府表示歡迎云、(中央社)

民校課程標準草案
教育部昨開會審查

(一月廿八日南京電)教育部廿八日晨開會審查民校課程標準草案、到該草案原起草人鍾靈秀等四人、及專家都更生、趙元任等、首作大體討論、幷推定該課程草案目標及各科審查人、下午由各組分別開會審查、廿九日晨提付大會討論、此項會議、約廿九日可完畢、經部長核選後、即公布施行、(中央社)

德國會會議
議事日程
表決新授政府全權

(一月廿八日柏林電)德國國會將於一月卅日下午一時舉行會議、議事日程共分四項、㈠一九三六年三月廿九日選出之新國會正式成立、㈡選舉行議長・㈢表決新法授現任政府以全權、㈣總理希特勒代表政府發表宣言(海通社)

意土兩外長
不日會晤
兩國邦交將更進一步

(一月廿八日羅馬電)此間對於土耳其所提議之意大利外交部長齊亞諾與土耳其外交部長亞拉斯不日會晤事、認爲幷非尋常聚頭事可比、不祇限於彼此交換意見、兩國邦交將必可因此而更進一步云、(海通社)

英法借款
繼續談判
法當局與英代表進行

(一月廿七日倫敦電)關於英國貸款法國鐵路公司一事、本日繼續進行談判、據貸款人方面傳出消息、此項談判、現由法當局與英國拉柴兄弟銀行代表在巴黎進行、同時拉柴兄弟銀行則與倫敦其他銀行十二家接洽借款分擔事宜云、(中央社)

蘇彝士運河往來輪隻數
去年共五八七七艘

(一月廿八日開羅電)一九三六年間輪隻之來往蘇彝士運河者、共有五千八百七十七、一九三五年間・共五千九百九十二、一九三四年間共五千六百六十三・該河收入一九三六年爲九萬四千一百九十六萬佛郎・一九三五年爲八萬八千七百七十二萬佛郎一九三六年十二月間來往輪隻共五百零八、收入共一萬零二百萬佛郎云、(海通社)

埃及尼羅河
堤壩已興工
需費二百五十萬鎊

(一月廿八日開羅電)埃及政府在尼羅河下游離此城二十四公里處築一堤壩、估計需費共二百五十萬鎊、據此間報載 建築合約、經已簽訂、且已興工、此項工程、需工一萬名、三年內完成云、(海通社)

兩德人
圖往西被捕
擬加入政府軍效力

(一月廿八日卡爾斯魯厄電)有德人兩名、圖由歧爾往斯特拉斯堡、逕往西班牙、加入政府軍效力、此兩人爲共產黨、巴登警察、早已注意・即將之拘禁云、(海通社)

京贛路
設蕪辦事處

(一月廿八日蕪湖電)京贛鐵路在蕪設立辦事處派林幹向爲主任、並在怡和碼頭建築大規模材料廠、儲存材料備用、(中央社)

審查氣象名詞

(一月廿八日南京電)教育部廿八日晨在編譯館開氣象學名詞審查會、到審查委員竺可楨等十一人、首由胡煥庸述編訂經過、繼議決工作日程、預三日可蕆畢、(中央社)

美總統羅斯福
電謝林主席致賀

(一月廿八日南京電)美總統羅斯福、于本月廿日舉行連任總統就職典禮、國府林主席曾致電申賀、茲悉美總統羅斯福電林主席答謝、(中央社)

時人行踪

△兩宮(一月廿八日南京電)日駐京陸軍武官兩宮廿八日夜車赴滬、候輪返日、(中央社)

△顏惠慶(一月廿八日南京電)顏惠慶廿八日午後抵京、(中央社)

△譚紹華(一月廿八日上海電)新任駐墨公使譚紹華・廿八日由京到滬、定廿九日出國赴任(中央社)

△陳肇英(一月廿八日杭州電)閩浙監察使陳肇英、定廿九日由京來杭、轉赴浙西各縣視察・先派秘書陳鈇安到杭部署一切、(中央社)

△李思浩(一月廿八日北平電)李思浩奉宋哲元命・於廿八日下午四時赴津、接洽要公、(中央社)

△馮治安(一月廿八日北平電)馮治安廿七日晚由津來平、廿八日晨赴西苑檢閱卅二師所部軍隊、預定月底返保、處理政務、(中央社)

△劉復(一月廿八日安慶電)內部秘書劉復、廿八日晨四時由蕪乘輪抵省、視察內政、午應省府宴、定廿九日赴各縣視察、事畢即返京復命、(中央社)

△陳端(一月廿八日南京電)甘財廳長陳端、於西安事變發生時、即離開蘭州、廿八日下午六時、由鄭轉乘歐亞機抵京、謁孔財長、報告甘省近況、定即晚赴滬、(中央社)

△阪谷(一月廿八日天津電)滿鐵產業部長阪谷等一行、廿七日晨赴平會晤冀察經委會主席李思浩有所商談、事畢、廿八日午已來津、定日內逕返大連、(中央社)

△蔡寧(一月廿八日上海電)羅馬教廷駐華代表蔡寧主教・日前偕京區主教于斌赴港粵觀察教務、廿七日由港乘義輪維多利亞號返滬・廿八日晨乘車晉京、稍留即返平、(中央社)

立院今日例會

(一月廿八日南京電)立法院廿九日晨例會、將審議修正威海衛管理專署組織條例、並修正印花稅法案(中央社)

澳駐滬領病故

(一月廿八日上海電)澳洲駐滬領事奧凱摩拉、廿七日晨在滬寓病故、定廿九日在德國教堂舉行火葬、(中央社)

朝聖團紛赴菲

(一月廿八日上海電)第二批赴菲朝聖團我國天主教徒一行數十人、今乘荷輪芝沙丹尼輪首途、又第二批美教徒三百人、同時乘日郵秩父丸赴菲、(中央社)

建兒童教育館

(一月廿八日南京電)京兒童教育協進會、已決定在京設兒童教育館及分館各一所・建築經費暫定四萬元、其建築費籌措辦法㈠全國兒童年實施會餘款及市府各撥一萬五千元、㈡向初中及小學學童募款、每人以二角爲限・(中央社)

先施雪蕊
時常施用
膚白似雪
用作粉底
貌美如花
買先施雪蕊
送
小千里香水

先施
化粧品
有限公司
監製

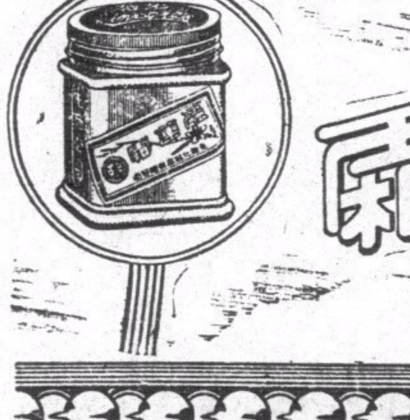
先施麗蓮霜

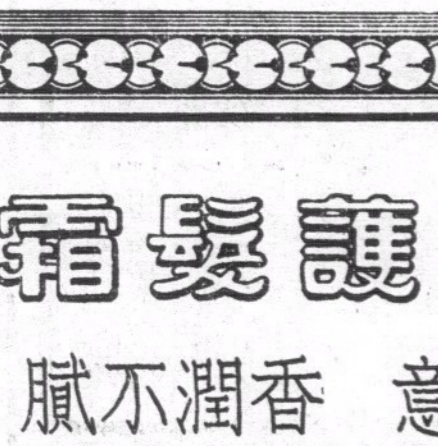

先施護髮霜
梳掠如意　香潤不膩

洋米稅減半征收後

洋穀亦准減收半稅

米機業行商恢復購洋穀入口　雜糧價高漲當局令推行冬耕

(廣州訊)本市米機業行商、以洋米奉准減半稅入口、洋穀一項、是否亦與洋米同等待遇、併減半稅、前日經向海關收稅處、查詢該項辦法、由稅司諭知、准照洋米例、繳半稅入口、惟洋穀之輸入、是否係在三十萬公担限額之內、或照比例若干減計算、則須電請財部核示、始能決定辦法、該行商以既准照洋米例同等待遇、自應恢復採辦、以資應市、連日已在港購辦安徽粘穀千餘担、予昨日陸續運輸上省、照洋米例繳納半稅、計洋穀每百華斤、折合毫劵稅率爲八毫四八、又查本省發生米慌之後、市面各物、亦隨之騰貴、查近來各地雜粮、日告高漲、一般貧民、頗遭困苦、當局爲救濟起見、除積極解決主要米食外、關於雜粮、亦飭令各縣推行冬耕、多量種植、以期根本解決云、

宋子良謁蔣後南返

財廳秘書談最近財政情況

(廣州訊)財廳長宋子良、自日前北上留滬養病後、但現粵營業稅潮、正在緊張中、故宋氏之返粵期、極爲商方所注意、查昨財廳已接宋氏來電、略以其所病、業已告愈、但乘調養期間、以候蔣委員長返京晉謁後、即由京啓程飛粵、故宋氏之返粵期、須俟蔣委員長返京、始能確定、記者昨走訪財廳秘書・叩以最近該廳之最近各情、據稱、宋廳長北上後本廳進行各情、均照宋廳長所定之計劃云、至財政情形、現雖淡月、但省庫之收入與支出相比、尚能相抵、至國稅方面之收入與支出確有不敷、但此屬於國庫之分配、此則無爲問題、然刻近已積極整頓中、至關於最近營業稅潮之解决辦法、刻已交由營業稅局鄭局長佐湘、根據商情事實之環境、考慮辦理、以酌情具擬辦法來廳・再行核辦、相信不久當可解決、蓋本廳素站解決商人痛苦之立場爲原則、故對該案之解決、將來當可就事實之環境而變通、務求事實之需要、其次關于米荒之調節問題、在宋廳長任粵時、對此極爲注意、查此問題、現湘贛皖鄂均有米準備南下、但因運輸關係、故未能急于接濟、至調節會所採辦米石、其目的爲平低米價、故希望商人、能盡量採購國米、但如遇有米價過高情事、該會即決負其平低米價之責、所謂平低米價、即將所辦之米、盡量放出耳、至該會因洋米本身價格過高、假如全數免稅、亦不易化算、故對於調節粵省民食之米糧、亦以採購國米爲原則云云、

張君嵩出巡

先西江後南路

(廣州訊)財廳緝私總處長張君嵩、近以各屬私梟猖獗、特於日前出巡潮汕梅屬、并召集所部訓話、藉資整理、查張氏經已視察完畢返省、復于廿八日偕同處內督察數員、前往西江南路一帶巡視、聞先到江門然後入高雷、再由西江返省、行期約半月云、

長谷川清昨已離廣州

(廣州訊)日第三艦隊司令官長谷川清中將等、於廿六日抵廣州、拜會粵當局、及遊覽全市、事畢、於廿八日晨八時、偕同隨行官員、乘嵯峨淺水艦離粵、將駛往香港、轉乘出雲號旗艦駛返台灣、

農行鈔票下月初運粵

(廣州訊)中國農民銀行廣東分行、爲供應市面需求起見、特電請漢口總行、速運該行發行之一元五元十元三種大洋劵、及一角二角五角三種輔幣百萬元來粵發行、預計下月初間便可運到、查該行發行之鈔票輔幣、係經國民政府特准與中央中國交通三行同等行用、分行準備收到後、即行發出、以應市面需要云、

瓊崖組設

國防建委會

樊宗遲入瓊商進行

(廣州訊)四路軍副司令香翰屏、此次巡視瓊崖返省後、連日迭與余總司令商强化瓊崖國防事宜、因瓊崖爲粵南之重要國防地、亦爲敵人所企圖進窺之目的地、昨據軍方消息、瓊崖將決設國防工程建設委員會、由四路軍派築城專家樊宗遲赴瓊、會同瓊軍政負責人黃强、陳章、王定華等、共同籌組、以專負責瓊崖國防建設之指揮云、

幾個有關英語教學的中等教育問題

王世杰一月二十六日在中央廣播電台講演

諸位聽衆：

今天中國西方語學會開大會於北平、到會的人有各地方大學和中學的教員、會期一共三天、所討論的主要題目與全國的大學和中學都有關係、這是一個重要的學術會議、我今天被邀請、說幾句話、就乘這個機會討論一個與大會有關係的題目、就是「幾個有關英語教學的中等教育問題」、在未討論之先、我有兩點簡單的聲明、第一、我不是以專家態度、討論專門的題目、這是大會本身的事、並且我今天也沒有時間、我所要說的話、是想根據教育大政方針、來討論這個問題、第二、中等教育範圍包括很廣、我所說的、只是全部的一部份、中等教育自有他整個的性質與精神、所以我今天選擇這個題目、提出幾個比較基本的問題、加以討論、並將這個題目分作五段來講、

第一、中等教育應當培養切合適用的知識、中等教育就學校的組織上說、雖可以分爲中學、師範學校、職業學校等門類、這只是訓練方法上的便利、他們中間確有公同的基礎、公同的原則與公同的目標、公同基礎、最顯明的事實、就是這些學校學生的標準年齡差不多完全相同、這是表示中等教育在學生生理發展的過程上有共同的基礎、這只是公同基礎中最基本最顯著的一種、中等教育的目標是根據這些公同基礎的、其中最重要的一個、就是培養學生的知識、關於這一點、大家並沒有分歧的意見、但是知識的問題、意義極爲寬汎、內容極爲複雜、並且是隨着時代而進步、在今日的中國、處在現世界的知識情況之下、辦理中等教育、應當培養那一類的知識、培養到甚麼程度、並用甚麼方法去培養纔得到最好的效果、在此處、大家的意見就不免有很大的不一致、問題既公認有這般的重要、我們似乎應該對於他有深切的認識、確定的信念、一致的主張、與徹底的努力、中國辦理中等教育有好幾十年、其間在各方面有過許多的改革、到今天就大體上說、比起從前來、也有相當的進步、但是在別的方面、大家都覺到了、其中的一件、就是許多受過中等教育的學生在學校裡所學的知識、進入社會後不能應用、他們畢業之後、發覺自己所學的、不合於社會的需要、在社會上不能謀生活以致於失業、社會上所需要的知識、大致說起來、是循着分工合作的路徑、各行有各行的知識與技能、也須相當的純熟、不僅比較專門的事業是如此、工商之類、更不用說、就是比較普通之職業、也需要相當特有的知識、但是中國的學生與辦理教育的人、對於知識最大的毛病、就是輕視實用、這個原因不甚明瞭、也許是因爲切合實用的知識、其功效是有限制的、是比較狹窄的、正如一件切合實用的工具、是有限的、只能切合一件工作、不能同時適用於許多的工作、我現在隨便舉出幾個例子、往往一個學生在書本上能說明物競天擇優勝劣敗生物界上的大道理、一到曠野、見到生物界的現象、如鳥飛走獸、並不及一個農夫能夠了解、這些飛禽走獸的活動、是與他自己朝夕勤勞爲着謀生有同樣的意義、這個比喻、並非太過、顯然是一個的知識是切合實用的、一個的知識是不切合實用的、又如許多的學生、在數學上或物理學上、常常見到度量衡的名詞、但是一到實際生活上、反不知道一公尺有多長、一公斤有多重、在書本上知道許多植物動物的名詞、但自家園裡的樹木或本地田野的鳥獸、反而不知道名字與習性、中等學校的教材與教授法、習於抽象、太不注重實用、受過這樣教育的學生畢業之後、如果不爲社會所歡迎、當然不能完全抱怨社會、目前畢業生失業的情形、恐怕相當的普遍、雖然中等學校與大學畢業生的就業狀況、沒有可靠的統計、但從一件事可以看出一些情形來、前些時候、政府辦了一個大學畢業生就業訓練班、其原因是幾千大學的畢業生、不能夠自己謀生活、必須另外加以訓練、那個訓練班還只是限於最近三數年的大學畢業生、若將歷來大學畢業生計算在內、當然不止此數、中等學校畢業生若是也照這樣辦一個訓練班、恐怕人數要加到許多倍、自然、這個情形不完全由學生負責、也是社會上整個問題的一部份、但是許多受過教育的學生反而不能自謀最低限度的生活、這在辦學的人與求學的人、都是一件很大的失敗、一個國家要復興起來、就得做到庶政上百廢俱舉、目前中國建設的事業、無論在那一方面都感覺到切合實用的人材的缺乏、受過教育的人、一遇到實際的問題、往往感覺到無應付的能力、這種切合實用的人材的缺乏、與國家的前途很有影響、應當切實的補救、補救的方法、自然還是教育高等教育與中等教育都應當使學生的知識切合實用、更應當從中等教育做起、(未完)

銀行團

工商業放欵

決中止舉辦

(廣州訊)省市立銀行行長、日前曾聯合銀行界、組織銀行團、集資一千萬元、以資舉辦工商業大放欵、以資救濟年關、惟至迄今、仍未見實行、記者昨據省銀行消息、關于該大放欵資額、頃因省市立兩銀行、已有年關貸欵之舉辦、原可敷救濟一切、故對工商業大放欵、可無再予舉辦之必要、因此現決定中止舉辦云、

停止查印花

昨已實行

(廣州訊)廣東菸酒印花稅局、以案據廣州市商會函請于廢曆年內、援例停止檢查印花一個月、當經函復照准、於昨廢曆尾禡日起、停止執行、所有各種限簿單據、約在此一個月內、免予檢查、市商會則通告各行公會、于停檢印花限內、仍須遵章購貼、不得瞞匿、以免發覺時致干罰辦云、

教廳通令各縣市長

禁擅換校長

只能隨時監督考核　如不稱職應呈教廳

(廣州訊)教廳昨令各市縣云、查各縣市立中等學校校長、應由縣市政府選荐合格人員、呈請教廳核准任用、中學法第八條、師範學校法第十條、職業學校法第十條、均有此項規定、是各縣市立中等學校校長、不得由縣市政府逕行令委或撤免、近查各縣市政府、對於縣市立中等學校校長、竟有未經呈奉核准、擅自先行任用、實屬違背法規、抑於教育行政統一大防有碍、爲此通案令飭、嗣後務須恪遵法令、對于縣市立中等學校校長、須隨時監督考核、如有確不稱職、必須更換者、應將更換理由、呈請核明辦理、未經呈奉核准、毋得先行令委、以明統系、而重教育、除分行外、合令仰該縣長即便遵照、錄案轉行各中等學校一體知照、

營稅潮已趨和緩後

商人擬組稅制研究會

研究良好稅制轉呈財廳採納　組織章程大致已由秘書擬安

(廣州訊)關係全粵商業盛衰之營業稅案、官商爭持與目前演變、各情已誌於報端、查此案前(廿七)日經市區營業稅局長鄭佐湘、函召全市商民代表諮詢後、官商兩方、對此案之解決途徑、已趨接近、茲將昨(廿八)日所得各方情報誌錄如下、

和緩空氣滿佈羊城

查本市各行商自參加前(廿六)日會議、決定兩案、交由負責承諾代表依期赴局答詢後、咸認爲此案之成敗利鈍、皆繫于此、計自廿七日下午三時至昨廿八日、派員或以電話向市商會查問承詢結果消息者、紛至踏來、該會主席鄒殿邦爲避免誤會、審慎應付起見、即着該會秘書游頤盤、將大畧情形答復各關心商人、并着聽候該會召開第四次談話會時、作詳細報告、聽候完滿解決、已各行聆訊、咸認此案已有轉機、于是反對風聲、頓趨和緩、

組會研究以爲善後

至關于廣州商人研究稅制委員會組織問題、自廿六日第三次全市商人代表談話議決、交由市商會負責草擬章程計劃辦理、該會主席鄒殿邦、以本案現已趨于和緩、亦應早日成立、以籌其後、同時並有所得稅及各種尚未廢除之苛捐什稅等、在在均以環境事實研究之必要、但該會之責任、祇爲研究良好稅制、獻議于市商會、以備轉呈財政當局採納而已、他無任何重要職務、昨廿八日已交由該會秘書游頤盤負責擬定、查其擬定組織章程大致妥就、內定以市商會全體執監委員二十二人爲當然委員、另由行商代表互選十五人、合共卅七人、爲委員、就此卅七人中選五人至七人爲常務委員、負責辦理日常事務、其辦事人員、因限于商會經費、預算不能超過關係、祇聘用幹事一人而已、其餘重要工作、均由秘書游頤盤、及商會原有職員兼辦、一俟提出第四次談話會通過後、即可于廢曆年底成立、至關該會第四次全市行商談話之舉行日期、昨聞由該會常務委員會議決、准於二月一日下午二時、在委公街內禮堂舉行云、

廣東燃料廠

二月底始恢復

(廣州訊)廣東燃料廠、自建廳長劉維熾南返後、該廠長岑念慈、經將各部組織、經費預算、技術人員等、業有完備之規劃、岑氏現因燃料問題、本省多靠省外或外國供給、年中損失不貲、故決定從速進行、昨據建廳消息、謂該廠現已積極籌備恢復、因各種手續、尚需多日、故恢復期約在二月底、始能開始復工、而廠址仍在河南白蜆売云、

航政局

取締輪渡濫載客貨

輪渡未開行前派員查視客位　如中途增載每次罰繳五百元

(廣州訊)航政局以查得廢曆年內、商民因結束貨賬、來往頻繁、各江輪渡、倍形擠擁、其借此牟利、濫額濫載者、勢所難免、茲値民族渡慘案甫告發生、取締應加倍嚴密、除通知各航商、凜遵罰則、不可逾額濫載外、并于昨廿八日起、由局隨時加派專員、于各輪渡未開行前、查視客位、嚴厲干涉、如載額已滿、即將艙門關閉、不得再搭客貨、倘查得有中途增載情事、每次須處以五百元之罰金云、

留京俟謁蔣

羅卓英　劉健羣先返

(廣州訊)羅卓英自飛京後、剋因行營事務及粵漢沿綫警備、須待向蔣委員長報告、故現決待蔣委員長返京晉謁後、始行返粵、但必要時、或赴奉化一行、惟以本人在京、或尚有多日、而參謀長林蔚文、亦決留京任事、已辭粵行營職務、故粵行營事務已推第二廳長劉健羣先行回粵、協同第一廳長錢卓倫、共同主持、故昨日行營第二廳、已接劉廳長來電、定今(廿九)日由京乘機飛返廣州云、

再請免取締

卜筮星相

(廣州訊)省市當局、自去歲奉令於九月一日實行禁絕卜筮星相巫覡迷信之後、一般卜筮家、以禁令所在、未敢輕觸、紛紛改業、以謀出路、惟有等無法謀生卜筮家、仍圖最後挣扎、企圖幸免、苟延殘喘、呈請暫緩執行取締、以維生活、先後經省會警察局明令批示禁止在案、現查有卜筮家具呈警察局、請暫緩執行廢除卜筮、以資救濟、警局據情後、當以案經久定、未便變更、特批示不准所請、原批云、狀悉、案經久定、所請碍難照准、仰即知照此批、

勘瓊墾殖區

農村會派員

(廣州訊)關於開發瓊崖計劃、當局業已擬具整個計劃、一俟呈准中央撥欵補助、即可着手進行、查開發瓊崖初步工作、係先從墾殖方面開始、關於墾殖等事宜、當局業已飭由廣東農林合作委員會負責辦理、查該會以開發瓊島、已在急亟進行、關於墾殖計劃、自應從速妥擬、以便權定開始、近除商具進行大綱外、特派出該會技士譚仲約偕同技術人員赴瓊、實地查勘、俾權定墾殖進行程序、查譚等奉命、已于昨日由省出發、一俟抵瓊巡視勘查完畢、即行返省報告、並擬具進行計劃、權定施行、再查農林局長馮銳會同委員凌道揚、初亦擬親自赴瓊巡視各墾殖區域、嗣因局務事繁、故已中止出巡云、

勷勤像安置尚無期

受勷大易名問題所阻

(廣州訊)勷勤大學自遷石榴崗後、該校學生會、連日迭請校長轉請省府、改爲廣東省立大學、俾經費有所着落、又查當前林校長雲陔任內、即行將像安置開幕、以便遷進新校時、已鑄備勷勤銅像、最近因學生紛請將該校改易廣東省立大學、故勷勤銅像、迄未安置開幕云、

槍械新執照

限短期內換竣

(廣州訊)廣東綏靖主任公署、昨令各市縣云、查本公署前布告將前第一集團軍總司令部所發槍炮照取銷、并另訂査驗自衛槍械給照暫行簡章、通令遵守、現查各縣對于本案奉行、多未盡力、報繳寥寥、聞間有尚未轉行各區鄉飭備換領者、殊屬玩延、須知舊照現已失效、急宜換領新照、以資保証、否則無照之械、干犯法例、厥咎匪輕、各縣長更應上緊飭催遵章報領、斷不可稍涉放棄、自誤改成、本處前飭寄送之空白照、現在已塡發若干、仰即悉數報繳、一面陸續請領塡發、務於最短期間辦妥、毋得再延爲要、

經分會調委會

草擬發展(農)工計劃

(廣州訊)國民經濟建設運動委員會廣東分會、前奉令調查本省農工事業、特組織調查委員會、派出調查專員九人、分九區出發各縣辦理、查各員均已公畢返省、調委會昨(廿八)日下午特召集各委員開會討論、草擬發展本省農工業計劃、是日各調查專員、均有出席、報告出發調查經過、與調查所得材料、提會討論、由會根據擬定計劃、提交國經分會轉呈總會核示、撥欵施行云、

火險登記費

行商堅請撤銷

(廣州訊)省會警察局、自布告征收火險憑証登記費後、本市各行商、紛請市商會、轉呈政府收回成命、連日各業代表二十餘人、分別投訴前情、均以此舉增加商民担負、且爲向章所無、不宜于例外征收、當經商會將案提出各行代表會議、決定向當局力爭、務請將該征收辦法撤銷、至未獲批准以前、各行商應聯合停止登記、以靜候各高級機關批令、該案議決後、廿七日商會經通函各同業公會、通告所屬商店、停止登記、至聯呈省府財廳警察局之呈文、則俟修正後明日賫送云、

機器洗衣局廣告

本局自一九一二年創辦至今。已歷二十五載。有此悠久之歷史則辦理妥善。足饜顧客之願望者可不言而喻矣。近以繁榮港中士女彰身美觀起見。對于乾洗一層。更加精益求精。因配有英國最新式「爽力」(ZORIC)乾洗機器全套。該機所值不貲。舉凡呢絨。絲綢。麼啓綢。美術印花綢。人造絲綢等。洗後鮮艷無比。不特能保其原有色彩。且並不縮短。而起貨快捷尤爲特色。若有趕船期者。携物到總局。祇費一句鐘之時間。便可工作完成。凡我顧客。倘期留意。

總局在旺角廣華道最高烟通爲記電話五七〇三二

分局香港皇后大道中廿二號A電話二一二七九

分局尖沙咀彌敦道二十七號電話五八五四五

分局油蔴地彌敦道三百三十六號電話五八九〇六

赫威避孕防毒藥片

解決

婦女體弱。不宜受孕太多。養育子女、貴乎子女健康。母體虛弱而孕育太多。不獨影響個人健康。其所生之子女。亦多夭折者。欲免此弊。惟有節育可以補救之。子女太多。入息太少。生之非艱。養之爲艱。有聰明之夫婦。然後有限制生育之思想。

節育說明書　函索即奉

注意此藥片外用確能避孕兼防毒。常用無碍。行銷久。婦子老。久爲用者所讚賞。認爲最安全可靠之節育片。敬告諸君。切勿貪平誤購無效偽藥而悞事

▲各埠大小藥行藥局均有售▼　香港華人行八樓　電話三一六一六　合興行謹啓

(凡買)天壽堂姑嫂丸海狗鞭健腎丸或唱機唱片均有精美名畫贈送

統辦環球香麥唱片名伶留唱片

分區足球賽期近 華東區隊九日南下

二月十一趁亞洲皇后輪抵港

選出委員聘請球証提前售劵事宜 聘黃錫滔醫生爲體會足球部秘書

體協會昨議決

足球分區比賽、本年恢復舉行、華東華南兩區、下月在港對壘、各情經紀報載、本港華人體育協進會、昨接上海全國體育協進會電告、畧謂華東區代表隊、已定于二月九日由滬動程、乘亞洲皇后輪來港、十一日（舊曆元旦日）到達、出席比賽等語、該會接電後、特於昨日下午一時、假中華國家召開全體委員會議、討論主持分區比賽、及遴選南區隊代表等要案、至二時半始散會、

出席委員 昨午到會者、有主席蔡惠鴻、秘書盧俠父、葉觀棪、羅玉堂、葉廣雄、梁世華、高錫威、郭木開、陳子青、及黃錫滔等十餘人、主席蔡惠鴻、紀錄盧俠父、

遴選委員 關於華南區隊代表人選問題、議決推蔡惠鴻、黃錫滔、葉觀炎、葉廣雄、曾光榮五人爲遴選委員、蔡等將於日內召開小組會議、實行遴選工作、

各組職員 關於分區足球賽之各組職員、推定如次㊀沾票委員、謝雨川、㊁宣傳委員、陳子青、盧俠父、葉觀棪、㊂交際委員、馮國華、陳炳滔、羅玉堂、顏成坤、黃錫滔、郭木開、蔡惠鴻、謝雨川、葉觀棪、高錫威、㊃庶務員湯坤、羅偉民、

聘請秘書 並議決聘請黃錫滔爲體協會足球部秘書、蓋以黃氏原任足球總會委員、今復担任此職、則將來兩會間之重要工作、更可密切聯絡、又該會擬於二月十三日歡宴華東區代表隊云、（中央社）

球賽規則 （專訪）體協會昨日敘會幷議決分區賽定於二月十四日假座加路連山南華體育會球場舉行、業蒙南華體育會允將場借出應用、比賽定於下午三時開始、關於球証問題亦告解決、議決函聘葉九皋君担任兩場比賽之球証、傍証則請南華B之湯坤與中華會之羅偉民担任、比賽採全國體協會所規定之足球規則、比賽時可更換球員、最多更換不得過三人、

提前售劵 協會爲使球迷利便起見、票價分一元與五毫兩種、門劵預早發售、五毫劵亦然、屆時加路連山亦售門劵、各界如欲預早購劵者、將來可至華人行八樓南華會所、加路連山南華會場館、強華體育用具公司、中華百貨公司購劵、可避免到場購劵時擁擠之苦也、比賽秩序如下、

二月十四日（初四）華東隊對華南隊……加路連山
二月十七日（初七）華東隊對軍聯隊……加路連山
（下午三時開賽）

太古華體會 球賽消息

太古華人體育會舉辦會友籃球分隊比賽、業經該會會長曾傳經先生捐贈大銀杯一座、及冠軍隊金質紀念章等項、該會主席林中源先生捐贈亞軍隊紀念章、又梁焯雲先生捐贈季軍隊紀念章、故此次參加人數極形踴躍、預料將來成績必蔚然可觀、開定于二月八日止截報名、結束後、即行開始比賽云、

又該會乒乓隊承商務印書館乒乓隊之約、定於本月卅日（星期六）下午七時、在該會乒乓室作友誼比賽、查出場人員如左、

梁俊英 陳華錦 陳伯光 戴國林 伍元瑞 湯志文 田觀池 陳振祥 陳華輿（新亞社）

汕籃球隊犯港 首戰南華即告失利

成績卅八比卅四僅負兩球 不慣室內作戰無佳妙表演

汕頭體育會籃球隊、日前來港、昨晚初次出馬即與本港南華南對壘、該隊爲本屆汕頭全市公開祝蔣籃球賽冠軍、實力異常雄厚、惜昨因勞師遠征之故、場地不慣、竟以兩球之差、敗於南華南、蓋該隊在汕慣於三合土露天球場作戰、突然作室內比賽、且因電燈之反光關係、故開戰之初、即已頻頻錯誤、南華趁勢划陣、鏝景輝屢屢中的、有若神助、上半場竟差六球、易陣之後、汕隊五將對于球場與燈光漸已慣熟、是以各將技術漸顯、鋒芒大露、南華節節敗退成績啣尾接近、丘其昌尤爲犀利、達官遠官仲昆確實難兄難弟、取分不少、林堅任中途截擊、亦是技術非常、南華幾無抵抗餘力、幸其上場虜獲衆多、不致潰不成軍、否則必然敗北、汕隊今晚再戰華僑、球場漸已熟識、必然更有佳妙之表演也、七時已屆、球証梁國鏘陳普森步至場中、汕隊代表舉行授旗禮之後、宣布開始交鋒、丘其昌偷進籃下、躍高一托紀錄先開、李達官犯規被罰、石振智一射而入、陳鑾垣䃱中一只、遠官錯交一球、錢景輝連過五關、十三比十二南華佔先、丘其昌發奮圖強、二次中的、增至四分、南華氣燄大張、鑾垣景輝相繼中的、省官連續犯規、李振中祇入一分、上半場二十比八南華遙遙居先領導、桔子唉罷、氣喘已過、上陣再戰、天爵二渡梅關、加上四分、省官四次犯法、被驅退出、林堅任繼之違規、南華未能因利乘便、坐失良機、石錢兩將先後輝映、各中一只、廿八比十二、南華仍佔上風、汕體五將沉着應戰、俟機待發、果然脫穎而出、及時而試、林堅任丘其昌雙管齊下、鴻運當頭、連戰佳績、石振智揮戈反抗、取得數分、丘其昌詭計多端、埋伏關前與李遠官暗通消息、裏應外合、連中六隻、增至三十五比三十三、汕體僅以一球之差、依然落後、南華見勢不佳、陣綫搖動、汕體急于進攻、屢次破關、錯繫良緣、未償所願、李振中怒馬突圍、衝陣而上、輕取四分、李遠官投挑報李、敬回二只、結果三十八比三十四、汕體僅以兩球之差、爲南華所敗、成績如下、

△汕體隊

王步民	〇	〇	二	〇
洪天爵	二	〇	〇	四
林堅任	二	〇	一	四
丘其昌	九	一	〇	十九
李省官	〇	〇	四	〇
李遠官	〇	一	二	一
郭焱欽	〇	〇	〇	〇
李達官	三	〇	二	六

三十四分

△南華南

錢景輝	七	〇	〇	十四
石振智	二	四	〇	八
陳鑾垣	五	〇	一	十
陸恩欲	〇	〇	〇	〇
李振中	〇	一	三	一
蕭傑民	一	一	〇	三

三十八分

△今晚次序 下午七時、汕體對華僑甲、健身室、（新亞社）

陳孫馮退出後

滬埠際足球隊選 西人清一色陣勢

隊中法商會共有六將代表 港足球總會已接滬會來函

（專訪）港滬埠際足球賽、本屆輪值在港[illegible]旦日在海軍球場舉行、港滬雙方足球總會皆忙於遴選事宜、港代表隊人選亦將於本週試賽後作最後之決定、意料中正式代表、南華A或可有五將被選、即包家平、李天生、梁榮照、李惠堂、馮景祥是也、滬足球總會曾於前星期舉行試賽一次、結果東華三將如李寧、陳鎮祥與賈幼良被擯、僅餘孫錦順、陳鎮和、與馮運祐三將被選出席第二次試賽、遂有陳孫馮三將有不參加滬埠際隊之表示、且滬方西報抨擊總會不挑選一九三五年滬埠際隊隊長利差度氏、可見滬總會之措施殊令人失望、致受各方非議也、港足球總會當局、於日昨接到滬總會來函、畧謂滬隊華將因舊歷年晚、不暇抽身南下、故滬隊決以西隊清一色陣綫來港出席比賽、滬埠際隊以法商會爲基本隊、隊員、法商會共佔健將六名、其他諸將則由西捕、臘克斯、勞逸爾代表、法商乃滬上勁旅、在西聯賽中、有鐵軍之號、出戰以來、未嘗一負、東華亦會連負兩場、故法商會共有六將當選也、陣勢如下、

▲滬埠際隊陣勢

培爾（法商）
馬山兒（法商會） 亂許（西捕）
維克泰（葡萄牙） 鮑賽仲（法商） T華特（法商）
傑姆華特（法商會） 鮑休脫（法商會） 勃林蓋（臘克斯） 夏泊斯（勞逸爾） 推勒（勞逸爾）

▽後備△惠丁（勞逸爾）勞勃司托夫（法商）格林勃（臘克斯）傑克（西商）牛堡（臘克斯）柯乞侖（臘克斯）

小足球

△同義研究會小球隊、昨日負于天台隊〇比二、今天下午五時、戰志誠隊于修頓園、

△同義陣容

張松根 莊錦全 黃振福 文廣南 龍仁人 羅桂全 李炳熙 陳成喜 胡金勝

又星期日下午四時戰與藝群於筲箕灣太古球場、

△一致小足球隊、昨日下午四時與模範小足球隊、戰於卜公球場、戰來頗爲緊張、結果一致藝高一着、以三對零勝、茲將一致社球員如下

陳鑄波 陳國強 黎松鶴 黃國能 梁剛志 劉消槐 盧毅文

籃球友誼賽

紅星社籃球隊、昨午四時許、渡海戰鈴智中學於該校球場、双方軍容鼎盛、實力雄厚、戰來精彩百出、上半場苦鬥成平手、下半場雙方戰來更爲劇烈、鈴智楊沃莊、紅星馬健德、勇冠三軍、取分最多、鈴智曾以七分領先、惜後勁不繼、致爲紅星于最後一節衝破防綫、取回數關、完場時双方握手言和、

簡易足球

褚民誼發起 全國埠際賽 領袖盃

二月十一日春假在滬舉行 （四）

附錄簡易足球賽規則 小型足球與小足球所用之球有別

第廿二條 擲球入界 如有一隊球員將球蹴出邊界外、則對隊任何球員、可捧球立在球之出界處、擲球入界內、其姿勢兩足平立、雙手捧球、高與頂齊、用力宜均、將球擲入場內、任何方向、倘手足之姿勢不合、（如兩足踊起偏手用力等）則易增加擲球遠度、以還僥倖之勝利、故巡邊員應加注意而糾正之、球既擲入場內、即可照常比賽、惟擲球者、須待其他球員觸球後方可踢、至於守門員對擲來之球、不得直接迎取、必經他人踢後、方能用手、若所擲之球、直入球門、亦不能作勝一球、

第廿三條 橫木落下 比賽時、適遇球門橫木損壞落下、而球從球門範圍內穿過者、裁判員仍得判爲入門、

第廿四條 球自球門橫木柱角旗竿彈入場內 球觸球門橫木柱角旗竿彈入場內、及接觸場中裁判員及巡邊員、均可繼續比賽、

第廿五條 未判決前比賽照常進行 裁判員對於球員犯規行爲、倘未正式宣判罰球之前、比賽應繼續進行、

△第六章 比賽時間之規定

第一條 比賽時間 比賽時間規定壯年組七十分鐘、青年組六十分鐘、幼年組五十分鐘、若欲減少或增加時間、須由雙方議定、請裁判執行、

第二條 休息時間 比賽時間得劃分二次、第一次賽畢應休息十分鐘、如得裁判員之特許、延長或減少不在此例、

△第七章 裁判規則

第一條 裁判員之職權 比賽時應有裁判員一人、其職權爲執行規則及裁判爭端等、裁判員應兼記分及計時之職、球員在比賽時有越軌行爲者、裁判員得立即令其離場、缺額不能替補、又不能因球員認悞道歉而復收回成命、並將該球員之姓名及當時起事之情形、追終局後報告最高主管機關、以憑審核辦理、倘遇比賽因事暫停、所費時間應將扣算、如天色有變、日暮光綫不足、或觀衆破壞秩序、裁判員得令停止比賽、前者則有成績一律作廢、後者則察覺球員有危險行爲、輕則予以警告或判罰任意球、重則取消比賽資格令其出場、比賽暫停或球出界時、裁判員仍有管理處罰之權、如球員對于裁判員判決事項有詢問處、須由隊長向裁判員接洽、言語應謙和不得露出不滿意之態度、犯者裁判員亦認爲不正當行爲、予以相當警告或嚴重處分、

第二條 巡邊員之職權 比賽時應有巡邊員二人、其職權爲決定比賽時球之出界與否、並識別何隊將球觸於界外、何隊應擲球入界、及角球球門球之決斷、且應隨時襄助裁判員按規執行、如遇一球員發生猛烈競爭與不正當之舉動時、得告諸裁判員協助比賽進行、但必須裁判員認可方爲有效、如有偏私袒護某一球隊、裁判員有權令其出場、另行補人替代、並將詳情報告主管機關、以憑審核、（一）

本週各項球類比賽秩序

男籃球

一月廿九日（星期五）		下午七時正
友誼賽	汕體會對華僑甲	健身室
一月卅日（星期六）		下午七時起
友誼賽	汕體會對青年會	健身室

女籃球

一月卅日（星期六）		下午八時
頒獎賽	冠軍隊對港聯隊	健身室

足球

一月卅日（星期六）		下午四時
尋甲組	南華B對海軍隊	加路連山
	東方會對南華A	海軍球塲
	華塞斯對中華會(4—1)	九龍會塲
	西洋會對施腷隊	京士柏塲
	聖若瑟對九龍會	香港會塲
	埃路士打對香港會(3—1)	漆咸道塲
		下午二時半
尋乙組	南華會對海軍隊(2—6)	加路連山
	鯉炮兵對華警隊	聖若瑟塲
	東方會對工程隊(1—4)	海軍球塲
	埃路士打對香港會(4—1)	漆咸道塲
	九華會對九龍會(1—2)	香港會塲
	華塞斯對中華會(3—0)	九龍會塲
		下午四時
	昂炮兵對施腷隊	深水埗塲
		下午二時半
尋丙組	西洋會對施腷隊(0—2)	京士柏塲
	利加會對光華隊(1—2)	深水埔塲
		下午四時
	軍醫隊對軍需隊(1—0)	陸軍球塲
一月卅一日（星期日）		下午三時半
埠際試賽	香港埠際隊對港聯隊	香港會塲
		下午二時半
尋丙組	華警隊對印陸軍	九龍會塲
		下午四時
	西警會對聖若瑟(4—3)	九龍會塲
	華塞斯對飛機隊(7—0)	漆咸道塲

●精武會籌劃第二屆●

公開長途賽

本港精武體育會第二次參事會議、議決向祝蔣賑綏建塲游藝籌委會、獻議於游藝方面、加入全港南北派國術界表演一項、與舉辦第二屆全港華人公開長途賽跑、及第一屆越野跑後、國術界與體育界均極注意、預備屆時參加、但舉行日期、現尚未有發表、記者昨晤該會參事劉漠光、據劉君稱、該會參事長陳鏡湖、巳去函祝蔣賑綏建塲游藝籌委會、勸議舉辦全港南北國術表演、以增收入、而副參事長李觀瀾、亦曾與游藝籌委會游藝主任劉毓芸、而商一次、將來必能實現、若屆時時間及環境許可、並擬敦請廣州南北各拳師蒞塲表演、及瑞獅表演等、務求秩序豐富、而第二屆全港華人公開長途賽跑、亦定于國歷三月十四日上午十一時舉行、惟簡章路線及報名日期、須下星期方能發表、又該會爲引起平民義學生徒求學興趣及保存國粹起見、擬舉辦一全港義學男女學校學生七言五言對聯大字書法比賽云、（新亞社）

精武會 增設摔角班

下月一日開課

精武體育會、除原有螳螂班及太極班外、近日增設摔角班、敎師現已聘定山東摔角名家辛良臣、來會担任敎授、開課日期、已定于下月一日開始授課、非會員每月收費二元、會員及學生收一元云、（新亞社）

接港聞版

中委陳嘉佑遺體今午大殮

司法院長覃振參謀總長程潛均致電唁慰

中委陳嘉佑前晚十時十分在禮頓山道八十九號港寓逝世、留港中委劉廬隱熊克武等、昨先後前往吊唁、司法院副院長覃振、參謀總長程潛、亦來電慰問陳氏家屬、陳氏遺體、定今日下午三時大殮、出殯期尚未決定、茲錄該各電如次、

患病經過 陳氏因歷年積勞、久患高血壓病、本月二十二日晚、因吐血及痾血、即延胡惠德醫師診治、廿四日入院療養、並延請省港名醫會診、卒因心臟衰弱、病未稍退、廿七日晚病益轉劇、乃出院回家休養、距即晚十時十分、即溘然長逝、

辦理喪事 陳夫人余助新、女公子崇龍崇文、向均隨侍在側、惟公子崇鑑、適有他行、未克視殮、所有喪務、現由友好勸辦、昨經向福壽棺木店、訂製汀州板棺一具、價值一千元、先於今日下午三時大殮、治喪處俟陳氏家屬到齊後成立、出殯期亦未決定、

各方唁電 ㊀鐵強世兄禮次、驚聞令尊遽逝、不勝悲慟、尙望節哀順變、以當大事、覃振、周雍叩、勘（廿八日）㊁驚聞護公遽歸道山、至爲愴懷、想在港中委、當有電報告中央、吾嫂驟遭此變、哀慟可知、惟死生之理、聖哲所同、望抑悲思、善自珍重、特此奉唁、程潛叩、儉（廿八日）印㊂陳護黃先生家屬禮鑑、報載護黃先生、昨晚逝世、曷勝悲悼、先生早歲從戎、效忠總理、爲主義而奮鬥、三十餘年、及夫嶺表柄遏、尤以道義氣節相砥礪、今猶故人之逝、恭吾道之孤也、先民有言、修短隨化、惟冀嫂強世兄等、節哀順變、以當大事、善繼善述、則先生之靈慰矣、謹唁、楊熙績暨弟幼炯熙時、同叩、儉（廿八）（中央社）

陳瑞琪談 賑綏災近況

●●●●現已赴綏北調查●●●●

本港艇商陳瑞琪、以綏省發生戰事、哀鴻遍野、嗷嗷待救、特慨捐貲、幷派人携款北上放賑、據陳氏談、該款代表北上後、已在綏東調查完畢、如平地泉、興和、陶林等均已視察一遍、但據報告、月下綏省政府賑綏團及中央賑務委員會等、已偕同本人代表前往綏北調查、現擬先購麵粉五六千包、以運當地救濟云、（華僑社）

西洋會館 歡宴布力架

本港西洋會館、昨日開會歡宴前任立法局葡籍議員布力架及新任該職之少廖亞利孖打大律師、由奧梳利主席、情形極爲熱鬧、席間由主席致詞、對布力架在任時之功績及少廖亞利孖打之才幹、多所讚揚、最後由布力架及少廖亞利孖打致答、措詞謙遜、盡歡而散、（新亞社）

戲目

▲香港▼

娛樂—多情笑匠（西片）
皇后—護花使者（西片）
中央—耶穌救世記（西片）
東方—落花有主（西片）
高陞—新青年（中片）
太平—太平劇團（粵劇）
做人新婦甚艱難（夜）
利舞臺—梨花落（中片）
九如坊—火燒阿房宮（中片）
西園—野人記下集（西片）
新世界—荒島沉冤（中片）
香港—妻多夫賤（中片）
長樂—殭屍大活動（西片）

▲九龍▼

平安—風流還（西片）
大華—鐵血將軍（西片）
景星—學校風雲（西片）
普慶—殺人小組（中片）
東樂—馬戲王女子（西片）
北河—齊天大聖（西片）
官涌—賣階爵生（中片）
油蔴地—生命線（中片）
砵崙—三戲白牡丹（中片）
光明—萬俠之王（西片）
旺角—摩登新娘（中片）
明星—同心結（中片）

官立漢文中學 昨舉行頒獎

●敦請許地山敎授主禮●

本港官立漢文中學、昨日上午敦請香港大學中文敎授許地山碩士舉行頒獎典禮、到有敎育名流及各界來賓頗衆、先由校長報告一年來之學務、並致謝來賓舉、乃由許地山碩士頒獎而散云、（中央社）

今日播音秩序

●…中樂…●

唱片秩序 ZEK十二時卅分至二時止、頭本走麥城—林樹森、林樹森・收周倉—林樹森、江淨・華英會—姜妙香、薛長華・大鬧殿—嚴綺蘭、鄭孟麗・瀾洗紗—梁桂貞、殺妻變軍—連好燕冰、鐵蹄—周璇、張靜、黎明健、飾出師表—先鬼容、舞伴之歌—黎莉莉、王人美等、藍人瓶厚—廖夢覺、碧雲、喜相逢—濃兒飛（梁桂貞）、散天花（靚榮）、檸檬先生（合奏）、ZRW四時至七時止、洪羊洞（譚富英）、玉堂春（程艷秋）、連環套（郝壽臣楊小樓）、好春光與宮戲水（合奏）、白蟒佔龍宮二卷（鍾卓芳馮顯榮）・仙希無珠（靚順堯寶玉）・姊妹花（瓊仙何大傻）、愛情魔力（白駒榮肖麗章）、璉瑣情牽（鄧錫源李飛鳳）、無猾曲（子喉七）、風花雪月（英仔）、瑤春來早天霜（合奏）、六時時刻天氣等報告、六時三分至六時四十分、兒童教育演講、六時四十六分至七時、花有那（白駒榮肖麗章合唱）完、

●…西樂…●

播音秩序、ZBW十二時卅分、西樂唱片、一時天氣等報告、一時三分繼續西樂唱片、一時卅分時事新聞等報告、一時四十分繼續西樂唱片、二時十五分完、ZBW七時起西樂唱片、七時卅五分股份滙水等報告、七時卅五分繼續西樂唱片、八時時刻天氣等報告、八時三十分繼續西樂唱片、八時十五分英京用唱片播音演講、八時三十分英京簡錄西樂、八時五十五分英京報告新聞、九時十五分英京用唱片、播送英倫對澳洲木球比賽、九時卅分英京九時四十五分西樂唱片、十時英京報告時刻、續播西樂、十一時完、

娛樂大戲院

即日兩點半・五點十分・七點一刻・九點半・開映

美高梅詼諧浪漫超特佳片

積荷理等四大滑稽巨星空前會演風流香艷寫情滑稽妙趣橫生傑作

多情笑匠

"MR CINDERELLA"

多情笑匠「跳草裙舞」●富家女兒張冠李戴●風流小子得上青雲

注意下星期三十號換映

美高梅繼百鳥朝凰歌舞鉅製

美艷舞后愛蓮娜鮑維路領銜主演數百美女合演

星照銀河

肉感動人風流綺膩星光普照燦耀銀壇

即日 東方戲院 放映

溫拿公司出品頑艷熱烈刺激諧趣寫情名片

落花有主

兩大明星占士格尼鍾白蘭都合演

一個是奇女子！一個是逋逃客！新婚之夜，正值多事之秋，只餘最後一小時可供繾綣

同場加映精彩歌舞短片 西國情調

下期三十號換映歌舞巨片一九三七年 播音大會

不日放映偵探名片 富室謀殺案

分價連稅 日塲 前座一毫 頭等二毫 超等三毫 夜塲 超等七毫 小童三毫 頭等五毫 小童三毫 中座三毫 中童二毫 小童二毫 前座二毫

大華戲院

即日重映一天

溫拿公司二百萬金圓歷史悲壯海戰大名片

鐵血將軍

大明星愛路法連領衛五千名演員合演

手持寶劍，縱橫四海，戰士聞之膽寒！蓋世英雄，威名四播，君王聞之變色！重映一天，幸勿錯過！

明天祇映一天歌舞大名片 歌舞昇平 全體明星合演

星期日映猛獸巨片 獸國古城

孔如坊●●● 新戲院

◀即日放映▶

天一公司全部古裝粵語歌唱愛國歷史巨片

火燒阿房宮

桂名揚 譚玉蘭 黎笑珊 紫羅蘭 梁雪霏 合演

是一段沉痛的愛國悲壯歷史事蹟！是一部偉大的振奮民族精神影片！雲裳艷舞萬種溫柔，萬種嬌嬈！碧血丹心滴滴胸熱血，灑秦庭！

本院日前所發之超等平價券，舊曆年底通用，逾期無效。

下期卅號換影天一粵語巨片 馬介甫 譚玉蘭主演

青年會日校小學及幼稚園招生

入學試：二月廿二號 開課：二月廿三號

校址：必列者士街 電話二六六一八 (章程函索即寄)

皇后戲院

專映巨片的名片大本營本院電話三一四五三

即日開映 霍士幽默香艷妙趣巨片

幽默明星雅打陶烈查得意大傑作

護花使者

他的主人，眠花宿柳，如家常便飯！他是使者，護花懸惡具第一工夫！

下星期六起選映

派拉蒙廿五週紀念空前偉大歌舞巨片

香檳舞院

此片全球各大戲院同時獻映隆重非常

平安戲院

定座電話五六八五六 本港售票處統在一碼頭

即日開映美國性病學院醫學巨片

戲院右邊出賃

平安戲院右邊樓下二樓三樓地方寬濶幽雅極合作中西餐室照相館跳舞塲美容院或學校之用合租分租均可請問平安戲院或香港公主行四樓和樂公司：電話：三一〇三三

公認為影壇第一部有功世道人心傑作

風流遺毒

十六歲以上男女人人要看。十六歲以下男女看亦不懂。

鸞鳳交歡便送了畢生幸福！春風一度竟害了整個家庭！

父精母血，受孕成胎的真相！梅毒白濁，傳染妻兒之驚人！

後座以上女客奉贈蜜絲佛陀化裝珍品

星期六起選映派拉蒙廿五週年紀念偉大歌舞巨片 香檳舞院

新世界戲院

即日全港首次放映

大鵬公司首次出品全部粵語武俠倫理有聲巨片

荒島沉冤

梁雪霏 陳雲裳 鄧桂芳 合演 魏鵬飛 導演

從繁華的都市轉入神秘的荒島更至大自然的樂園！扳樹登崖，身手敏捷，不讓秦山：富有彈性的人物！充滿熱情的演出！是勸孝懲惡的巨片！

下期換映 黃雲公司粵語巨片 人生曲 吳楚帆 黃曼梨 林妹妹 合演

北河大戲院

◀電話伍陸玖捌柒▶

即日放映雷電公司百萬金元巨製全部驚險野獸緊張巨片

SON OF KONG

齊天大聖續集

●每塲加設字幕說明●

海嘯陸沉、天崩地裂、怪獸血戰、風雲變色、五爪金龍、與金剛戰、虎頭怪龍、吞人落肚、亘古以來世界未有之奇片真是見所未見聞所未聞

日夜三塲 兩點半 七點半 九點三 依時放映 決不延遲 是期票價 買一送一

下期九龍首映大鵬公司粵語勸孝武俠倫巨片 荒島沉冤 富有彈性的人物充滿熱烈的表演 梁雪霏 陳雲裳 鄧桂芳 主演

不日放映全球公司粵語風流香艷巨片 紅伶歌女 譚玉蘭主演

光明有聲影院

油蔴地公眾四方街 即晉火船碼頭對埋

…電話伍捌叁壹式…

即日放映哥林比亞公司特製男武義俠鎗門緊張艷情巨片

萬俠之王

精武明星北鍾士最新傑作

專橫市長欲吞土地，強行苛政，農民受苦，武俠少年慷慨激昂，義盜金幣相贈農民，智勇搏兵與敵双全，能困之門俠中千王，是日半價

凡影語國片及西片加設中文字幕說明解釋劇情聘請講員講解明白

放映時間 △日塲△ 兩點半 七點半 九點半 △夜塲△ 票價連稅 超等一毫半 後座一毫 中座八仙 前座五仙

下期放映 山東響馬 大觀公司出品全部粵語對白巨片 鄭山笑 李綺年 巢非非 主演 △是日特收半價▽ 南洋公司出品 鄉下佬探親家 林坤山 主演

不日九龍首映 大觀公司巨製 金屋十二釵 鄭山笑 主演

飾美電髮二元

光陰如流水、舊歷新春將屆、女士們電髮、當向著名之電髮院電之、本院不惜巨資、購到橫直筒最新式電髮機、禮聘名震省港電髮師亞妹首徒亞煜為女士們電髮、其手術之巧妙、直有改換顏容之能、敬請留意光顧

電車路一百五十七號二樓飾美電髮院啓

港聞之一

廣九路中午快車 昨在塘頭厦站脫軌

機車水卡及三等車廂一節傾出軌外 車中乘客微有損傷查票員李林斷足 失事原因或疑枝軌未妥尚在研究中 英段路局星夜派員修路竄恢復通車

廣九路自焚車浩刼後、驚魂未定之餘、昨廣九中午快車、由港赴省、二時〇三分、准時到達塘頭厦站、續發未幾、即在附近之交叉點、又發生越軌事件、傷路局職員一人、搭客數人、六時三十分午車到港、記者訪晤搭客、據稱、該班午車在塘頭厦站附近交叉點、不知如何、竟爾出軌、車廂三部、連同傾出軌外、車上查票員李林、適在門外、當被擲出車外、致斷一足、車內搭客、微有損傷、肇事地點之車軌、已為車輪衝毀、由省來港之車、均不能通過、路局即將由港開省之車駛回、搭客均下車換搭該車來港、此次肇事車廂、幸未倒覆、故傷亡甚少、然亦禍不單行也、

英段局員 皮利談話

昨晚又據英段車務處副處長皮利、在站次語記者、(一)肇事地點、在塘頭厦站交叉點、(二)出軌車廂僅一部、(三)事件不甚嚴重、又據搭客稱、當午車開回香港・路行未幾忽傳一貨車發生小火、即停車視察、始知並無大碍、乃繼續開行、但搭客已飽受虛驚矣、(中央社)

英段路局 派員修理

華英路局當此事件發生後、雙方以長途電話協商設法恢復交通、以免今日車行班次所定時刻受影响、聞商得結果、決由英段路局派員前往修理、英段路局於昨晚六時四十五分、派出工程隊駕車出發肇事地點、携備起重機械、準備星夜將脫軌機車兩卡起出、恢復交通、據路局傳出消息、預料今日車行班次、或可照原定時刻開行云、致於損失、則未有詳云、(世界社)

李祿超談 視察經過

華段路局局長李祿超、偕工程師梁永槐於昨晚乘尾車到港、記者訪問李氏、據談、昨日港方開省之中午快車、駛至塘頭厦站、因該站枝軌管理不周、以致發生脫軌、據該站呈報、實在原因、刻未查悉、本人係因私事來港、途經肇事地點、當為視察、現在該處路軌、因此次失事而受動搖、此為不能直接通車之原因、昨日對開之中午快車及尾次快車、為治標計、乃將雙方搭客、在肇事地點轉車分赴省港、路局據報後、刻即派員前往修理、希望能以一夜之時間、將路軌修復、今日或可望恢復通車、即不能達到目的、當採治標辦法、暫時通車、至於鐵道部委派專員南來調查首次火災、現在該專員在省搜集關於該次火警之報告及研究起火之原因、諸事尚未辦竣云、

脫軌原因 在研究中

當中午快車駛抵塘頭厦枝軌與正軌間之交叉口時、不知因何、突然脫軌、幸車緩行、不然當肇慘禍、查該次午車共掛車卡十輛、另有一水卡與機車毘連、肇事時、機車先脫水卡及另一三等客卡、同受牽連脫軌・其餘九卡、則停於正軌上、是次脫軌原因、疑枝軌夾口、或有未妥之處、路局員尚在研究中・

省港搭客 互相轉車

此事件發生後、塘頭厦站局員、急向華段路局呈報、英段路局亦同時得接消息、查塘頭厦站、距離樟木頭站需四十九英里、而塘頭厦站距離樟木頭僅一林村站而已、英段路局據報、乃即由深圳派出機車一輛駛往肇事地點、將失事午車所餘之車卡拖出、得暫維持交通・由省開港之中午快車、下午三時十三分、駛抵肇事地點、惟因正軌不能通過、諸局乃使兩途搭客、互相換車分赴省港、然因此困・已延期抵埗多時矣・

貨車暫停 往來省港

續查廣九車脫軌事件發生後、廣九路華段路局致電英段路局、略謂失事車頭、須明日下午方能撈開、因車頭梗阻鐵路、列車不能通過、故塘頭厦以上各站貨物、一概停收、其由石龍來港之一號貨車、亦停止開行、至英段路局于昨晚七時派往肇事地點修路之工程車・於深夜十時方可到達到塘頭厦站、開始修理工作云、(新亞社)

天主教朝聖團 第一批昨過港赴岷

陸伯鴻于斌等聲明此行無政治作用

第三十三屆國際天主教聖體大會、定於二月七日在岷尼拉正式開會、我國天主教徒、特組織朝聖團前往參加、該團由中華公教進行會總會長陸伯鴻率領、分為兩批前往、第一批人員、由陸會長親自統率、於昨晨乘德鄴船波斯丹號抵港、當午原輪赴岷、其餘第二批及輔仁大學朝聖團等一行數十人、則搭荷輪芝沙丹尼號啓行、南京主教于斌博士、此次乘南下參加廣東區天主教大會之便、亦於昨日同輪偕行、並誌各情如次・

第一批赴岷團員 多係各地方主教

此次乘德鄴船出發之首批團員、計有海門朱主教、宜昌胡主教、濟南楊主教、信陽史主教、寧波戴主教、駐馬店王主教、兗州舒主教、陽谷田主教、遼寧石主教、曹州何主教、及冷院長、梅神父、徐宗澤、丁汝成、張維屏、江道源、朱明浩、劉舜琴、文化遊、朱志堯、劉長蔭、劉顧初、朱榮聖、梅伯喬、及陸氏女公子陸沈橋勳、陸德英、暨三媳陸增佐、陸郭氏、陸劉氏、劉修貞等數十人・

港教徒登輪迎候 膝舉行親權禮

波斯丹輪於昨晨二時半、即駛抵橫瀾、因須聽候檢疫官驗、復以港口重霧、故延至九時、本港聖類斯學校樂隊、始泉碼頭、開到歡迎、生音樂、于主教亦偕秘書劉鴻遜到輪、照料一切、其餘本港天主教徒到輪歡迎者甚衆、九時一刻、各歡迎者即登輪致候、各教徒均行親權禮(屈膝一叩)、然後恭吻主教所戴之權戒、

陸伯鴻鄭重聲明 此行無政治作用

中央社記者、當在輪次會見陸會長、承發表書面談話、原文如次、我們這次參加萬國聖體大會純為恭敬耶穌贖世苦難、為求世界和平、特為中國和平國運昌盛、絕無政治作用及意味、所謂假借國際政治力量、以反共產、實屬謠傳云、陸氏口頭又向記者鄭重聲明云、萬國聖體大會、實為宗教偉大神聖莊嚴隆重之集會、所迎聖體、即係造天地神人萬物之真主宰、宗旨至為純正、絕不容稍有假借云云、

于斌昨午亦同行 並發表大會任務

于主教日前赴粵、曾在廣東全省教區公教進行研究週、主講教義、事畢後、即來港、昨午亦偕朝聖團赴岷、據于昨晨對記者談稱、聖體大會為偉大的純正的宗教集會、此次為第卅三屆、輪值在岷尼拉舉行、在遠東舉行此種會議、尚屬第一次、二月十日正式開會、是晨舉行大彌撒、由羅馬教皇特派代表主持、晚上舉行聖體巡禮、表示對聖體愛戴之至意、參加者約有十萬人、其餘時間多係舉行談話會、性質屬於聯歡、談話範圍、(一)報告各該國天主教現況、(二)報告各該國文化及社會事業、該會為宗教集團、故絕對不涉及政治意義、如欲藉此國際集合機會、有所企圖、直妄想耳、斷不能得到國際間之同情、更無成功之可言、聖體大會每二年召開一次、我國國籍主教參加者凡廿五人、在中國傳道之外國主教二十餘人、余今午(昨)赴岷、二月十二日可返抵本港、即赴澳門轉省、經粵漢鐵路返京、余此行承中央攝影塲之託、將其新製國內時事影片三千餘尺、携同前往放映、使我海外僑胞、得睹祖國情形云、

陸氏膺袍劍爵士 為大會待衛大臣

團長陸伯鴻、係新膺教廷袍劍爵士、隨帶該大禮服前往、領隊陸隱耕氏、新受教廷金十字勳章、將面托教王專使致謝、陸氏並經大教廷委任為此次萬國聖體大會教皇專使之侍衛大臣、將同住於奎松總統府、陸氏為我國有名慈善家、生平樂善好施、遠東人士、得有教廷袍劍爵士者、以氏為第一人、昨日過港、受本港各天主教學校熱烈歡迎、氏昨日身穿長袍馬褂、胸佩勳章、至教廷所賜之勳袍、以行色匆匆、未有穿着、

輔仁大學朝聖團 三十日即可過港

北平輔仁大學、此次亦派有朝聖團赴岷、將與第二批朝聖團團員同輪前往、該團名單如次、校務長雷文、訓育主任、伏開鵬司鐸・西洋語言文字學系主任、英千里・英文教授山打氏、公教青年會代表・十人愚、廖榮福耆・周健龍庚、汝若長、勝黃受長麟・黃愛長田、徐李、寶晉徐李寶勳張就中廖榮、歸一人、已先行到港、候同出發、至中央攝影塢特派攝製影片之汪洪兩氏、因座位告罄、亦改乘荷輪・啓程、本月卅日即可過港・(中央社)

醫局街刦案 昨日提訊

●押候今日下午再審●

男子林李廣(卅歲)少婦陳黑妹(廿三歲)被控去年十一月十四有行刦深水埗醫局街一七二樓、掠去婦人何艷蘭金戒指四只、(四)金手鐲一個、金耳環一對、金鈪一對、象牙鈪一、藤鈪一對、玉鈪一對、現銀九十八元、一元美金二枚、布帳兩幅、床褥一張、被單一張、毛巾一條、女庄鞋十三對、男衫褲十四件、女裝衫褲十六件、大小皮喼兩個・總共值銀三百四十七元之嫌疑、此案昨日下午二時半、解由九龍巡理府麥司提審、案由西探帮辦依路士控、開堂後、由依郡辦將案由陳述畢、繼由原告何艷蘭登堂作供、至下午五時半、官以各方証供尚須傳詢、乃命將案押候今日下午二時半續審云、(新亞社)

新界又有猛虎出現 農夫農婦慘被噬斃

遺屍狼藉道左地面遍滿爪印蹄痕

大埔附近入夜時聞虎嘯聲

九龍新界方面、去年發現虎踪、附近農家牲畜及居民之慘爲虎吻者、迭見報載、居民至今猶談虎變色、警當局以虎為患新界、乃組織虎隊、四出搜緝、無如山君行踪飄忽、至今雖尚逍遙長林豐草之間、惟最近月來虎踪已沉寂矣、更且兩旬前、對海警探訓練學堂有西人某氏、於行經沙田之際、目擊鄉人舁過死虎骨骼一具、頭顱尚滿黏血肉、認為該虎已自行斃命者・新界居民聆訊・莫不喜形於色、意謂大患已除、從茲安枕、不料消息傳來、前(廿六)日大埔之大衛泉(譯音)村附近、有農夫農婦各一、被虎噬斃、遺屍路上、死狀極慘、死者姓氏、尚在查詢、據曾目擊者云、兩人屍身零碎、狼藉不堪、疑該農夫農婦、乃在採樵歸途為虎所噬者、而遺屍之處、爪印蹄痕甚多、足証死者曾與虎作劇烈之掙扎也、是則新界又有猛虎、可無疑義、又據大衛泉村附近之農人云、連夕來時聞有嘷嘯之聲云、(新亞社)

大羅仙酒店

香港德輔道中

酒店裝煌 貴族用具 平民價目 素稱經濟

特色飯菜 隨意小酌 冷熱水喉 日夜充足

日夜之房 特別減收

一律元式 隨時應有

優待来賓 房租極廉 加宿風扇 概免收費

元式之房 夜晚通宵 住客到来 無有推卸

太古洋行船期廣告

雲南 往汕頭上海青島威海烟台天津 正月廿九號正午開行
嘉應 往海口海防 正月卅一號下午三點開行
瓊州 往厦門上海 正月卅號下午五點開行
安順 往汕頭厦門汕頭石叻庇能 二月一號下午二點開行
四川 往福州上海 二月二號下午四點開行
牛莊 往汕頭福州青島烟台大連天津 二月三號上午十點開行
新光 往汕頭上海青島 二月三號上午十點開行
太原 往厦門上海 二月三號下午五點開行
湖北 往汕頭青島烟台天津 二月五號上午十點開行
張家口 往汕頭暹羅 二月五號上午十點開行
廣州 往海口海防 二月五號下午三點開行
廣東 往厦門上海 二月六號下午五點開行
山東 往汕頭福州上海 二月七號上午十點開行

貴客附貨請到本行或德輔道西三號太古分局電話式式零零式 貴客搭船定位請到德輔中壹百廿七號府泰但記 自動電話式零壹式伍

華人總經理莫慶鏘 分局司理蔡寶一 謹啓

渣甸輪船公司船期

啓者本公司茲有堅固快捷輪船

合生 往汕頭福州青島烟台天津 一九三七年正月卅一號上午十點開行
和生 往汕頭上海青島 一九三七年正月卅一號下午二點開行
金生 往神戶大板 一九三七年二月三號正午開行
貴生 往汕頭上海青島 一九三七年二月三號上午十點開行
恒生 往汕頭福州青島烟台天津 一九三七年二月七號上午八點開行
浩生 往星架坡庇能吉打 一九三七年二月七號下午三點開行
利生 往汕頭上海青島 一九三七年二月七號上午十點開行
怡生 往汕頭上海青島 一九三七年二月十號上午四點開行
茂生 往山打根 一九三七年二月十三號下午二點開行
吉生 往神戶大阪 一九三七年二月十六號上午七點開行
金生 往星架坡庇能吉打 一九三七年二月廿二號下午二點開行
顯生 往山打根 一九三七年二月廿六號上午十點開行

凡往汕頭上海青島輪船除星期日外均有船落貨貨倉後啟長江各埠貨物貴客如欲附貨搭船者請移玉至本公司辦房面議是荷

電話式壹肆七七 渣甸公司啓

德記利士公司船期

海寧 汕頭厦門福州 十四日下午四點
新海門 汕頭 十九日下午四點
新海門 汕頭厦門福州 廿一日下午四點
海壇 小呂宋 廿四日下午三點

貴客如欲搭船附貨者請到本公司辦房面議是荷 德記利士公司啓

廣生隆船務洋煤行 船期廣告

啓者本行茲有最堅固快捷輪船 新榮華 BOLVIKEN 夏歷十二月十一日啓行 往荷屬 萬鴉佬埠 三馬林達 牛郎 低洛 麻厘 夾板 奕 馬斗 山打根 湖埠

注意 貴客搭船附貨請到本行面商是荷 本號搬住新地址德輔道中二百三十六號三樓 自動電話二四一四四 省行沙基一百七十號即六二三路 自動電話一二八零一

鹿角酒店

房租[illegible]元 六点為額 日夜常備 日租五折 月租面議

中環大馬路門牌壹百四十八號 電話二零五零五

止流臭涕

良醫妙藥

掛剌患鼻淵症，歉載於茲，常流鼻涕，鼻塞不通，流涕日久，以致頭目暈眩，屢經醫治，迄未能痊，觀閱報章得悉蔡德芬先生專醫眼耳鼻喉各科。因往求治。壹以秘製補腦鼻淵丸服食。果不一月，鼻患霍然。而精神倍昔矣。感激之餘，特誌數言鳴謝。俾鼻患者知所問津焉。

蔡德芬先生寓灣仔交加街十八號惠仁堂△分館大道中第一百七十六號何東行叁樓電話二七四三七△分館電話二二七〇九老館廣州河南潄珠橋龍溪首約七十八號・香港軒鯉詩道一八七號協益柴米店黃勳業敬頌

大東酒店

結婚禮堂 莊嚴璀璨 房租由六員起 星星大觀 收七折免加佰

國府司法院院長居正介紹肺癆救星 鄭瑞生醫官

世上最令人恐怖者莫如虎狼猛獸與時疫霍亂等症尚可預防抵抗至若肺癆內傷咳血童子傷肺癰臭痰肺痿氣喘肺爛喉啞聲陰虛潮熱失胃失眠大收肌肉喉痛盜汗等實為九死一生醫治萬難年中死於此等症者其數不少倘經鄭瑞生醫師調治確有特別神效另有特別良藥根治永無反復誠醫界中之泰斗也謹誌數言俾患者知所問津焉

鄭瑞生醫師住中環大馬路何東行四樓 電話式五四七一

本號電髮部優待顧客啓事

為因營業進步叨蒙顧客愛戴是有將全年盈利之餘特選備名貴贈品以酬年來惠顧厚誼電髮贈品次如列下 由十日起至廿日止

花容電髮全頭收元半 送髮網一個 香油一樽

旺角彌敦道六九九號即差館對面 主任 鄭棠謹啓

拜耳十字商標為良藥之明證

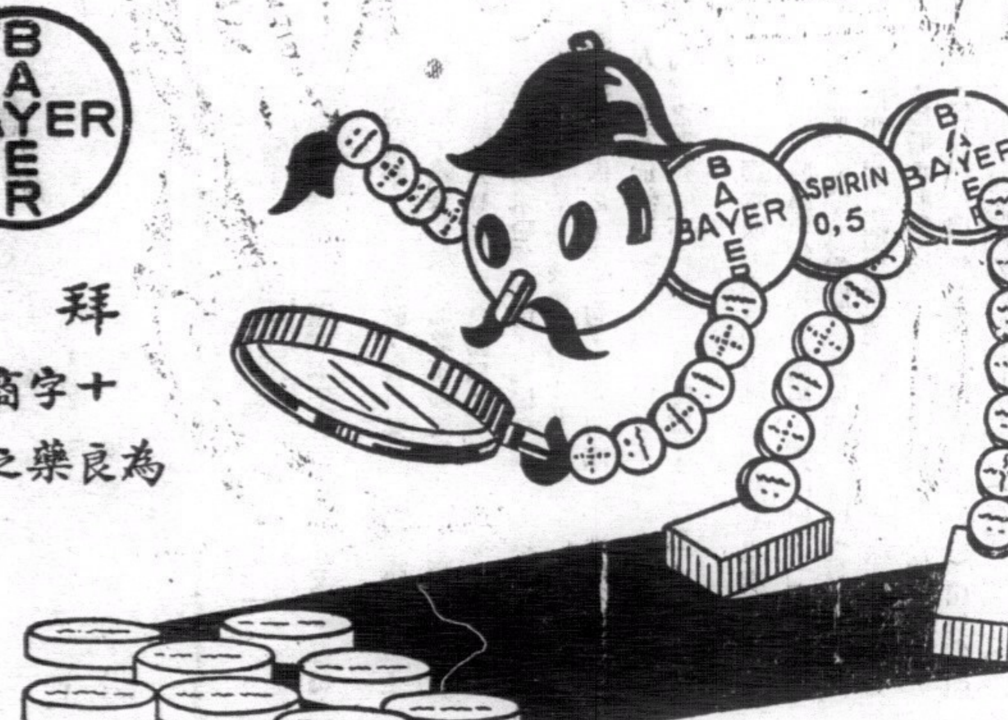

當心冒牌

冒牌貨品有害身體而且藥味不佳溶解遲緩有害無益與真正阿司匹靈一比便知拜耳阿司匹靈每片上有西文拜耳十字商標外有真正阿司匹靈包裝計分二十片及二片裝二種

阿司匹靈 專治頭痛傷風風濕等症

港聞之二

大道西舊七號警署前 貨車失事三死一傷

余蘊兄妹二人無一倖免 老翁盧佳慘遭輾斃 失事原因疑車掣失效

西營盤舊七號警署附近、昨日上午九時、發生貨車失事、輾斃老幼三人、並重傷一少年男子慘案、失事之貨車為祥記運輸公司之第一〇六五號貨車、慘劇發生之原因、皆由貨車滿載貨物、而肇事地點、乃在薄扶林道轉下大道西之斜坡、該處乃西區交通要道、惟地方面積偏小、角度極速、當該貨車乃由薄扶林道而下、欲經此轉向西行、司機事前已極審愼、平轉該角處、即將機掣關下、欲緩緩行、不料機掣失效以致不能如命行車、乃釀成此慘劇、茲將當時情形分錄如后、

慘案發生 據當時司値該交通站之三三七號警察報、奉派前往同時、昨晨九時、約三數分鐘之久、即見有本港祥記號運輸汽車第一〇六五號、滿載巨大石塊、由沿薄扶林道而下、時該車行駛速率並不過快、彼即放燈示意通行、該車即由薄扶林道轉下大道西、向西駛去、不料該車轉角時、不知如何失愼、甫經該道三百六十四號門前、即告肇禍、釀出此慘劇、彼當時祇聞然一聲、回首一顧、即見該車橫於道左、車下有四人被輾、乃即上前查究、並報知警署、該署署長率領中西交通警察十餘人、出發該處維持交通、及查究一切情形、

三死一傷 是役慘被輾斃者一為寓肇禍地點附近賴安里之老叟盧佳、年五十九歲、鶴山人、以小販為生、當時手携龍虱一籃沿街兜售同時又有男女小童三人、亦適經該處、三童中有一男童名余煥之、六歲、一女童名余蘊、五歲、乃同胞兄妹、另一男童余基、十四歲、乃上述兩童之堂兄妹、彼等昨晨隨其祖父余某前往茶樓品茗、既畢、祖父遂偕彼等先行回家、彼等行至肇禍地點、適與盧佳同行於圍墻路邊、祥記貨車由薄扶林道駛下、彼等四人適當其衝、車之前輪、從盧佳及余蘊頭部輾過、其餘兩人身手足各部亦被車輪壓過、以一車而傷斃四人、此亦為汽車失事案中所少見者、

慘酷情形 當時余蘊尚被壓於壓輪下當堂斃命、老叟及其他兩童、則被擱開、該老叟頭部及頸際均受重傷、血流如注、奄奄一息、餘兩童一已氣絕、一則足部折斷、各人身體各部均鮮血淋漓、余蘊及盧之頭部、且已爆裂腦漿肼出、慘酷情形、令人目不忍覩、慘案發生後、司機人立即停車、三三七號交通警察即奔前察視以事情重大當即鳴笛召侶到場、當時老叟尚未氣絕、口部作動欲語不能、面十四歲之小童亦輾轉欲動、該警即奔返警署報告、警署據報後、即召十字車到場、一面由警署署長親自率領全體警探前往肇事地點查究、追十字車抵步、老叟經已氣絕斃命、祇餘十四歲之小童尚氣息奄奄、即由十字車送之入國家醫院施救云、（世界社）

少廖亞利孖打榮任立法局議員

按察司代表法律界致賀

本港少廖亞利孖打大律師、被委為立法局議員一事、已見前報、昨日正按察司麥基利哥及署理副按察司希頓、在高等法庭、聯向廖氏致賀、最後廖氏起立答詞、謂此次獲膺新職、出乎意料之外、但願追隨架君之模範、仲免隕越、以副各人期望云、（新亞社）

愈我肺癆之鐵證 崔亦良

肺癆咳血一症。甚於洪水猛獸。凡染是症。無異宣佈死刑。蓋難根本治療故也。夫肺癆而致咳血。甚而臭痰。氣喘聲嘶。其肺內部已損可知。世人每以治咳之藥投之。不得其當。反而加劇。在所常有。蓋余患是症。已病狀如上述。數載於茲。屢醫罔效。幾致成為第三期之肺癆。自問無生樂趣。幸得友人介紹。延請港省馳名四代治咳專家崔亦良先生治理。細驗病源。斷為肺部損壞。即所謂肺結核。癆菌滋蔓。而肺必傷。認為尚可療治。旋用殺菌除癆之藥。先行滅癆菌。未及旬日。肺部安然。繼以生肌補肺之藥。確治肺部霍然。後用叉光鏡。果然全肺明淨。足見先生深得祕傳。秘要經驗宏富。乃廣州鼎鼎大名有驚人妙術。誠當代肺癆救星也。感甚特誌數言。敬鳴謝悃。聞先生乃崔國泰之孫崔壽彭之子云。崔先生寓香港大道中二百五十六號二樓即中央戲院右使電話三式三五四△深水埔荔枝角道豐年盛米舖何昌明敬頌

華英洋服店

平嘢冇好、好嘢冇平、平而又好、非此莫屬、

（地址）九龍油蔴地彌敦道四百九十二號

洗芬被控私運偽幣

男子名洗芬、廿八歲、昨晨解由九龍巡理府譚司過堂、控以㊀廿六日在尖沙咀車站私運偽幣三千四百六十三枚進口、㊁同日攜有偽香港五仙鎳幣三百一十枚，偽一毫鎳幣一百五十三枚罪、案由西探帮辦堅尼亞主控、求官將案押候四十八小時，或將鎳幣判定識、官允所請、（新亞社）

慶祝英皇加冕 宣委會昨舉行會議

籌建游樂場捐欵又收到二萬餘元

本港當局為籌備慶祝英皇加冕大典、及籌建紀念喬治五世之游樂場所事、連日積極進行、已有相當頭緒、茲將昨日所得各情分紀于後、

慶祝會宣傳 慶祝加冕之宣傳委員會、昨晚召開會議、議決要案如下、㊀、函請本港旅行會設計、俾將來遊港客人、均能一飽觀聽、不虛此行、㊁函請廣播台接播英京廣播消息、屆時並廣播特別節目、㊂發售英皇出版之紀念冊以傳永久、

紀念物捐欵 建築紀念英皇游樂場之捐欵、截至昨日止、華商總會、已代收現欵二萬零五百二十四元八毫、計何東一萬元、南洋兄弟烟艸公司一千元、金銀貿易場一千元、客棧行廣裕商會五百元、董仲偉五百元、華人置業公司五百元、馮香泉五百元、李星衢一千元、東亞銀行一千元、何廿棠五百元、當押行五百元、區慶泉經手四百元、華人銀行經手二百六十元、區紹南北行經手二百元、區紹初經手二百廿五元、李香谷二百元、李炳二百元、其他捐一百元者、人數頗衆云、（中央社）

須愷昨過港赴歐

考察各國水利工程行程約一年

導淮委員會總工程師須愷、技正雷鴻基、及江蘇省政府技士陳志定等、昨聯袂出國考察水利工程、經於昨晨搭德郵波斯丹號過港、當午原輪赴歐、須氏此次係承國聯會之邀、到歐洲各國考察水利工程、費用由國聯負担、雷陳則由導淮委員會及江蘇省政府分別派同前往考察、先到日內瓦、考察程序、由國聯編定、行期約一年、歸途經由美國返國、（中央社）

廣九路新房車 廣州美女號

定期五月間試用

最近該路新建車廂一輛、型式與「大埔美女」相類、內分兩部、其一內裝廻轉座椅十八張、他部內容、則與現在頭等車廂相同、全車座位可容搭客三十八人、將於五月開用、附掛本港首次赴省快車、再由廣州附掛尾車回港、一日往返兩地二次、如此新設備、能迎合大衆所需、將再增建新車廂數輛云、（新亞社）

洋米入粵暫行登記

米稅記賬令未頒佈前 仍照原日稅率征收俟明令頒佈後照數發還

日者、中央行政院關懷百粵民食、准洋米牢稅記賬、昨本港米行得接消息、粵當局以行政院決議在案、牢稅記賬辦法、在所必行、為濟急需起見、特由粵省粮食調節委員會、致函粵海關監督、請由刻日起、准洋米入粵、得照牢稅記賬辦法、計算稅率、粵海關方面、因尚未奉到中央明令、為折衷計、凡洋米由刻日起入口者、在中央明令未頒下前、仍須照原額稅率征收、但所輸入數量若干、及繳稅若干、詳向粵省粮食調節委員會呈報登記後、待將來中央明令頒行、則照米稅記賬辦法計還云、（世界社）

運件重量須要標明

九龍關署、昨發出第六〇九號佈告云、查標明航運包件重量章程、前經於第三九四號佈告在案、現奉政府令、該項章程、經修正如下、「第一條凡由海或內河航運之包裹或物品、每件重量在一千公斤以上者、應於未上船時由發送人、將其重量以標識記明於包裹或物品上、巨大木材、笨重鐵石、及其他類此之物品、由特別情形、無法確定其重量時、應由發送人依前項之規定、記明其重量之約數、標識得以簡條為之云、（中央社）

華商總會幹事會議

●標準時間意見未發表●

本港華商總會、於昨日下午二時半、召開全體幹事值理會議、到有李星衢、黃茂林、劉鑄雲、陳鑑坡等十餘人、至四時許始散會、據該會司理曹學愚語記者、會議結果、可供發表者如下、㊀廣州聯義海外交通部會所擬築新址籌欵一案、決捐助一百元、㊁華人代表徵詢本會對標準時間之意見、將由本會以書面答復、惟內容尚未到發表時期云云、（中央社）

廠聯會歡宴曾養甫

中華廠商聯合會、以廣州市長曾養甫、今晨自滬乘日本皇后輪南返過港、特定今午設筵為曾氏洗塵、並商洽考察團進行工作、該輪抵埠時、該會副主席陳厘霜、總幹事韓穗軒、奉派登輪致意、（中央社）

苦力被壓斃

苦力林新、卅八歲、於月之廿日在西環貨倉起卸英坭、一時失愼、被壓重傷、送入國家醫院調治、延至昨晨四時許、在院斃命云、（世界社）

探險船蘇芳號下水

定期下月杪出發熱帶海面

美國科學家基路堅尼、因受美國數大團體之托、將由港製乘特之小型帆船巡遊熱帶海面、研究氣象及鱗材、其所製之帆船蘇芳號、已於昨星期三晚在銅鑼灣記船廠下水、基氏已定下月杪啓程出發、此數日間則揚帆出海試航十數日云、（新亞社）

英理藩院電達港督 調任成命碍難收回

對各議員推重郝督至感愉快

港督郝德傑爵士、調任錫南總督、本港議政局非官守議員、及華人議員、日前曾分別電稟英理藩院收回成命、當經理藩院復電碍難照准、港督昨已奉到此電、原文云「余頃接到㊀香港議政局非官守議員及㊁議政局華人議員來電以香港總督、德榮昭著、懇切挽留、請予收回調任錫蘭之成命等情、據此、請為轉達各議員余對各議員推重該督、至感愉快、各議員懇切挽留該督、亦甚表同情、但總督之被調錫蘭、係根據最高決策、所請重加考慮一節、應毋庸議」云云、故港督將按照原定行程、決於四月赴任矣、（中央社）

掃除毒患根本治痊

余患毒症、白毒常流、于茲數載、時好時發、不能根本治痊、去月兼患腫爛、及睾丸發炎、劇痛非常、匪言可喻、幸經毒症專家、阮今眞先生、治理、用外敷內服之法、果然藥到病除、未及旬日、凡諸毒患、根本治痊、至今數月、雖食毒物盡量飲酒、亦無復發、感甚、特此鳴謝、并為同病者介紹焉

阮先生特製（植物散）每包一元、不論新流久流、一服見効再服全愈
（積毒丸）一服清毒、立除痛苦
（醫務所）大道中一七六號何東行三樓

弟寓西營盤大馬路一百九十五號 美興號蕭鎮好敬頌

（剪此告白到診免費）

南苑

第一〇六七期

水烟袋與文人

水烟袋之爲物，近雖落伍，其先固雅，邇來本築已迭有言之者矣。茲得二事，補爲此文。

吳縣潘文勤公祖蔭，在清末季，愛才備致，嘗於某歲，欲提携其門下士某，乃於入闈以前，東召之來，談笑甚歡，而終不涉闈事，某心竊疑之，於瀕行前，徵以科名爲問，潘適熱水烟袋，乃自指曰：「請君功名，當在是耳！勿以問老夫也」。士人愕然，初未喻爲何解，比歸會館，竟以此事洩之同人，有某某等私相謂曰：「此關節也！而彼竟不喻，是何歟乎？」及期入場，乃於試帖詩中以「水烟袋」三字分嵌之，或首句，或頸聯或二字連或不連，文勤閱卷時，見如此者數人，竟不能辨孰爲己所屬意者，不得已，一律予以中試，比經放榜，始知所屬意之門生竟不與焉，乃自嘆曰：有命焉，其斯之謂歟？」

湘綺老人(王壬秋)，生平亦喜水烟，不可須臾離也，易實甫「癸丑詩存」中，有正月五日哈園即事一題，時易與樊山皆在滬居，其詩曰：「裹逢烏目不袈裟，(註烏目山僧，改名黃中央，易僧服)聽講偏慳訪月霞(自註：月霞講師，閩居未遇)，欲傍鶴聽張茗具，似聞僧語隔梅花，高人自挈水烟袋(自註：湘綺老人，奚童未至，自提水烟袋以行，余與李小晃之，始爲之代挈。)海國同浮香雪樓(自註：設席處顏曰「絳雪海」以紅梅甚多也，)記取名園添影事，北風如虎笑聲譁，」由此可證湘綺之嗜淡芭菰矣。(血)

烟

烟吾國古時無有也，明末呂宋傳入此毒種，後漸蔓延各地；製法採用烟葉陰乾之，和以茶油，然後切如絲，即成烟，點火使燃，吸其氣，氤氳馥郁，性烈能醉人，少吸固可提精神辟寒邪，然服之既久，虧損元氣，爲害匪淺，煙近日售於市者，普通僅有二種，乾絲與水絲，乾烟(閩中俗稱條絲)出自福建之浦城龍巖州者爲最佳，廣東則以潮烟名，乾烟品性較烈，醉人尤易，考諸葉夢珠閱世編云：「烟葉初出閩中……福建有烟吸之可以醉人，名曰乾酒，順治初軍中莫不用烟，一時販者輻湊，種者益廣」可知烟之發源地，當推閩省矣。

水絲(亦稱水煙)，亦出自甘肅，蘭州及五泉二處爲上品，該烟製成必隔水吸，故有水煙之稱，水絲多盛於磁錫器中，蓋濕食也，煙性較乾絲爲和，人多食之，其器用銅製，(閩人稱爲水煙筒)，壁兩孔隔水而通，裝煙於一端，口就他端吸之，按瓶水齊集中，舒位有吟蘭州水煙詩一首：「蘭州水煙天下無，五泉所產尤絕殊，居民業此利三倍，耕煙絕勝耕田夫，有時官禁不能止，買舶捆載行江湖，鹽官酒吝有稅，此獨無吏來催租，南人食烟別其品，風味乃出淡巴菰，運來兼得供賓客『千錢爭買青銅壺，貯以濁水乃扶寸，有聲隱隱相呼吸，不知嗜者作何味，酸鹹之外雲模糊，吁嗟世人溺所好，儈食無肉此不疏，青霞一口吐深夜，那知屋頂炊烟孤？且勿呼龍種瑤草，轉綠南畝勤春鋤』，此詩形容盡致，故特錄之。(石)

象棋舊話

象棋到現在，已經很盛行了，我因爲聽到有人說：象棋是由印度傳到中國來，否則決不會弄個象來做那巨無霸的幾句話，不由我不搬些老祖宗的法寶出來，證明是我國的國粹，事物紀原載；『雍門周謂孟嘗君云：足下燕則鬥象棋，疑戰國時已有此』。丹鉛總錄載：『世傳象棋爲周武帝製，按後周書：天和四年，帝製象經成，殿上集百寮講說，隋經籍志：象經一卷，周武帝撰，有王褒注，王裕注何妥注，又有象經發題義。又據小說：周武帝……

錄」有日月星辰之象，意者以兵機孤虛衝破，寓於局間，決非今之象戲，車馬之類也。若如今之象戲，芸夫牧豎，俄頃可解，豈煩一人之注，百寮之講哉！』牛僧孺玄怪錄載：『寶應元年，汝南岑順於呂氏故宅，夜聞鼙鼓聲，介胄人報曰：金象將軍傳語與天那賊會戰，順明燭以觀之，夜半後，東壁鼠穴化爲城門，有兩軍列陣相對，部伍既定，軍師進曰：天馬斜飛度三止，上將橫行擊四方，輜車直入無迴翔，六甲次第不乖行，於是鼓之，兩軍俱有一馬，斜去三尺止；又鼓之，各有一步卒橫行一尺；又鼓之，車進，須臾，砲石亂下云云。因發掘東壁，乃古冢，有象戲局車馬俱焉。』清朝胡應麟筆叢載：『唐人象戲之製，玄怪錄岑順一事可據。馬斜行三路，卒橫行一路，正與今同；獨車直進不迴，則類於今之卒，恐其他不盡合也。宋人事物紀原亦載岑順事，以爲與宋正同，則唐宋固無異，而國朝或未盡同也。』至於象棋的起源，則唐朝晁無咎云：『象戲戲兵也：黃帝之戰，驅猛獸以爲陣，象之雄也，故戲兵而以象戲名之。』照此說來，象棋應該是道地的本國貨了！(恐公)

二十二個日本陸軍大將 (二)

寺內壽一 山口縣人，五十九歲，寺內正毅元帥長男，士官學校步兵科生，陸軍大學卒業，曾任步兵聯隊長，近衛師團參謀長，朝鮮軍參謀長，獨立守備隊司令官，師團長，台灣軍司令官，軍事參議官等職。二，二六事變發生後，繼川島爲陸相，因實行肅軍及改訂陸軍用人之法規，結果權力較以前陸相更大，氏一面制御軍中急進份子，壹面向廣田首相要求改革行政機構，爲今日日本政局中之中心人物。

奈良武次 板木縣人，七十歲，士官學校砲兵科生，陸軍大學卒業，曾任陸軍省軍務局砲兵課長，中國駐屯軍司令官，陸軍省軍務局長，東宮武官長，侍從武官長等職，日俄戰爭時，任砲兵隊長，在攻旅順一役，甚活躍，作多年侍從武官長有功，封男爵，被稱爲有溫厚之君子風，昭和八年，入後備役。

西義一 福島縣人，六十歲，士官學校砲兵科生，陸軍大學卒業。曾任侍從武官技術本部總務部長，野戰砲兵學校校長，砲兵監，師團長，東京警備司令官，軍事參議官，教育總監等職，以謹嚴見稱。現入豫備役，

林銑十郎 石川縣人，六十二歲，士官學校步兵科生，陸軍大學卒業，曾任出席國際聯盟之陸軍常任代表，東京灣要塞司令出席官，陸軍大學校長，教育總監部本部長，近衛師團長，朝鮮軍司令官，教育總監等職，日俄戰爭時，氏以第六旅團副官之地位，不經長官命令，獨斷攻略旅順盤龍山東鷄冠台，得殊勳，九一八事件發生之際，氏正任朝鮮軍司令官，又獨斷命令其所部越境出動，昭和九年就陸相職，在陸相任中，其所信任之永田軍事局長被急進少壯派軍人刺死，氏以本人對此事應負責，提出辭職，轉任軍事參議官，二，二六事變發生後，被編入預備役。

菱刈隆 鹿兒島縣人，六十七歲，士官學校步兵科生，陸軍大學卒業，曾任由良要塞司令官，師團長，台灣及關東軍司令官，軍事參議官等職，上海戰爭時，曾在上海指揮日軍。後任關東軍司令官兼駐「滿」全權大使，現入預備役，

本莊繁 兵庫縣人，士官學校步兵科生，陸軍大學卒業，曾任駐華使館武官，師團長，關東軍司令官，軍事參議官，侍從武官長等職，又曾任張作霖顧問，與中國關係甚深，因九一八事件有功，得男爵，現任預備役。

町田經宇 鹿兒島縣人，七十三歲，士官學校及陸軍大學卒業，曾任俄國駐本員，駐法武官，參謀本部員，師團參謀長，旅團長，駐華武官，師團長，薩哈連州派遣軍司令官軍事參議官等職，現退役。

眞崎甚三郎 佐賀縣人，六十二歲，士官學校步兵科生，陸軍大學優等卒業，曾任駐德國，及任陸軍省軍事課長，旅團長，士官學校校長，師團長，台灣軍司令官，參謀次長，軍事參議官，教育總監等職，氏與荒木同爲陸軍急進派領袖，富有智謀，當任教育總監時，與陸相林銑十郎不睦，結果被撤職，二，二六事件發生後，編入預備役。

松井石根 愛知縣人，六十歲，士官學校步兵科生，陸軍大學優等卒業，曾任奉天特務機關長，參謀本部科長，師團長，出席軍縮會議全權代表，台灣軍司令官，軍事參議官等職，氏爲著名中國通，喜對中國人宣傳「大亞細亞主義」，現入預備役

南次郎 大分縣人，六十四歲，士官學校騎兵科生，陸軍大學卒業，曾任駐奧匈等國，及任華北派遣軍司令官，騎兵監，師團長，參謀次長，朝鮮軍司令官，軍事參議官，陸軍大臣等職，九一八事件，即在氏作陸相時發生，後任關東軍司令官兼駐「滿」全權大使，二，二六事件發生後，被編入預備役(完)(絲絲)

點滴

全球每日消費的火柴是一百噸木材。

×

世界第一條建築的鐵路，自英國利物浦至曼徹司特，時在一八三〇年。

×

一九三五年，美國有一七二六人携單車赴歐洲旅行。

×

非洲西北部的摩爾人民，彼此用肩頭接吻。

×

現在全世界約有二百三十萬童子軍。

×

熱帶國家的白蟻，在孵卵時期，每天可產卵三萬六千枚。

×

一部小說中描寫：詩家谷某地的夜間房子裏，用棺材式的桌子，和墳墓形的箱子作陳設。

×

仰泳的昆虫，用背部尖端呼吸。

×

巴爾的摩亞有一位醫生，曾乘軍用轟炸機飛行到兩萬呎高度，發現高空大氣中沒有細菌存在。

×

德國最近造了一輛三輪汽車，形狀和飛機一樣，據說，用一加侖汽油可行三十哩。

×

「中國飛剪號」飛船，第一運十一萬件郵信橫越太平洋。(洛)

粗細佳點在史冊上

早晚小吃，隨點心爲佳，蓋以其利便而價廉也：京中大街小巷，小喫館林立，一般生意均甚可觀，飽啖之餘，爰將幾種普通小點之來源，加以檢討。

包子──古人生日每製壽包，食之謂可延年，即今日祝人壽辰，亦多包與麵爲禮物者。張子野燕翼貽謀錄曰；『宋仁宗生辰楊其臣包子』可見包子宋時已有，湯團一事物紺珠載；湯團爲周公所創，尚有麻團者，爲公劉氏(殷朝之御廚)所製，較湯尤古按開元遺事云；『宮中端午造粉團角黍，貯玉盤中，以小角弓射之，中者得食，』故湯團爲點心中之最有歷史者。

餛飩──歐陽修歸田錄云；餛飩唐人謂之，『不托』，近人俗稱餛飩，實北音之轉也」按餛飩原爲胡品，實非我華人所創，未知確否。

油條──苦淚齋雜譚；「油條本混上方言，明嘉靖時已有此名，先是宋帝宗初。上欲追奪秦相(檜)，並改謚『繆醜』，中洲丁氏，始創『油炸檜』，其後傳播益遠，江南各地亦有之矣。今日閩省油條，仍通稱之爲『油炸槐』。油條與燒餅爲京中最流行之早點。(文)

雙聲姓名

(一)姓名二字之雙聲者，如陳涉周章李陵楊雄荀爽劉伶等是。而至聖先師姓名。實爲雙聲之最古者，與現今國民政府林主席之姓名適爲疊韻，堪稱上下千古，後先輝映。

(二)姓名三字雙聲者，如清代之呂留良及王漁洋是，惟漁洋爲別號，而非本名，以自古迄今。姓名之三字雙聲者絕鮮，故特舉以爲例云。

(三)姓名二字双聲疊韻者，則如伶倫及王陽是。(夢漁)

中國人不懂國語，是一件最痛苦的事●

德貞國語研究社招生 爲不懂國語的同胞設想

本社特開國語班已于元月二號開課分高初兩級不收學費只收堂費初級每月一元高級二元初級每逢星期一三五或二四六下午七時至八時半及八時至十時高級逢星期三六禮拜日下午五時半至六時半暫只開一班凡品行端方不限年齡性別皆可入學

報名處灣仔軒尼詩道二六七號二樓(即復興中學內) 社長鄭德志啓

四代儒醫 手脚專科 周達文 筋骨痛 根斷

筋骨痛(一)痛在骨節移動則痛無腫爲血不榮筋(二)痛兼紅腫或白腫如時發時止往來走痛者爲風濕(三)無腫往來走痛忽時發時止者爲風火炎 痛不止者爲水變火三種中又分部位虛實不論症新久須託滇散補並用方能斷根

包醫各部

診症時間 午前在旺角碼頭行入六間萬里藥行 二點至五點在大道中中央戲院左隣十間保元堂電話三二七六零

科學製煉的道家古方 周達文百煉丹

三個字鐘 止咳 嗽而食如不止分文不取 立單包愈

專治咳到胸翳痛作嘔喉痕吐白痰氣緊氣喘扯瘕痰中帶血但見一症不論老幼孕婦新久咳五毫一盒限數天全愈 如來診者由周達文簽字過期不愈憑單交回原銀 六年萬試萬靈敢出此可驗十

總發行旺角碼頭行入六間萬里藥行：分售處大道中(中央戲院左隣十間)保元堂

▲各埠代理藥品店均有代售▼

皇后大道中華人行樓下 嘉齡大藥房

遷移舖址

●歐美修飾香品●

●認眞割價犧牲●

香水 頭水 牙羔「及其

香粉 頭臘 面羔 他修

香梘 頭膠 鬚羔 飾品」

照原來價減沽

由三折至五折

▲欲購平貨。不可錯過▼

民族雜誌

第五卷第一期

要目

民族四週年
國際形勢的重新測勘(上)
顧吾中華民族異能感謝日本
四年來中國教育之改進及其趨勢
經濟復興中國世界貿易動向的觀察
如何打破中國財政的難關
汎美會議與美國之善鄰外交
羅斯福再度當選與最高法院
論政治領袖的要素
論蘇俄
世界產業復興的現階段
運動·體育與全民健康
縮省運動之回顧與展望
中國海通前對外關係之特質及其教訓
經濟學的價值判斷問題
中國古代的靈石崇拜
軍中記

陳公博 浦薛鳳 鍾魯齋 何炳賢 唐崇慈 嚴繼光 郭威白 楊振先 趙康節 侯厚吉 邱祖銘 張素菊 趙蔚 劉絜敖 孫作雲 陳公博

學術界的新貢獻

陳公博先生近著

革命與思想

已由本社出版，請即函購。

內容

第一章 我的思想基礎
第二章 思想的構成
第三章 物和思想
第四章 中國勁的哲學
第五章 物的出發點
第六章 心的究竟和解釋
第七章 動的物觀
第八章 辯證法唯物論的矛盾
第九章 革命與物
第十章 結論

定價六角 郵費國內三分 國外二角

民族雜誌社出版

電話四六〇五一

上海北浙州路一〇四〇號五樓

總經售處上海福州路三八四號生活書店

各埠各大書局均有出售

梁培基止咳丸

華咳除痰防癆健肺

中華月報元旦出版

『救亡專號』

附世界各國軍情特輯

每册四角 本港南華日報及各書店報攤均有代售

恭頌

老手喉症專科

瑞誠堂 陳錦泉先生

弟患白喉症咽喉腫大茶水難進並遍身骨痛頭痛發熱屢醫無效幸蒙郭顯宏先生介紹轉延 診視吹散腫藥繼治四天諸病悉除非先生之秘製妙藥斯疾不能速愈可見先生誠近代喉科之名手也感佩之餘謹誌數言刊登報章並告同病者知所問津 先生另有秘製定驚除痰萬應保安丹神效無匹兒科與男婦中風中痰之聖藥也 每樽三毫

先生寓上環和興西街四號二樓 交易行三樓齊州美恌公司辦房馮國華頌

香港聯泰燕梳有限公司廣告

本公司開設二十餘年之久實備資本銀壹百五十萬圓經在香港政府註冊專營各埠水火保險業務交易通融賠償敏捷久爲各界信仰如蒙 賜顧請到德輔道中弍百七十二號本公司面商各處商埠請向分局代理接洽爲荷

(電話弍壹叁壹叁)

聯泰燕梳有限公司總司理譚煥堂謹啟

香港興華公司

新出興華軟糖

機利文新街三十三至三十四號 自動電話二三〇三一